PIANO DI SICUREZZA E COORDINAMENTO

Art. 100, D. Lgs. n. 81 del 9 aprile 2008
Allegato XV, D. Lgs. 81/2008

OGGETTO: Manutenzione Straordinaria Diffusa Circoscrizioni 1-10 anno 2012

COMMITTENTE: DIREZIONE VERDE PUBBLICO ED EDIFICI MUNICIPALI
SERVIZIO EDIFICI MUNICIPALI

CANTIERE: P.za Montale 10 - Torino

REDATTO DA: Arch. Giovanni MAFFIOTTO

Il Coordinatore per la Sicurezza

Il Committente

Il Responsabile dei Lavori

1. Introduzione

Il presente Piano di Sicurezza e Coordinamento è redatto dal Coordinatore per la Sicurezza in fase progettuale (CSP) in conformità alle disposizioni dell'articolo 91 e dell'allegato XV del D. Lgs. 81/2008.

Esso rappresenta il documento progettuale della sicurezza nel cantiere individuato, e cioè, il documento nel quale il CSP ha individuato, analizzato e valutato tutti gli elementi che possono influire sulla salute e sicurezza dei lavoratori prima dell'inizio dei lavori per l'opera oggetto di realizzazione.

Il Piano di Sicurezza e Coordinamento contiene tutte le informazioni, le valutazioni e le misure richieste per legge o ritenute necessarie dal CSP per assicurare la tutela della salute e della sicurezza dei lavoratori nel cantiere in oggetto. Esso è il risultato delle scelte progettuali ed organizzative attuate in conformità alle prescrizioni dell'articolo 100 del D.Lgs. 81/2008.

Il presente Piano contiene pertanto l'individuazione, l'analisi e la valutazione dei singoli rischi e di tutti gli elementi richiesti per legge, con l'indicazione delle conseguenti procedure, degli apprestamenti e delle attrezzature atti a garantire per tutta la durata dei lavori il rispetto delle norme per la prevenzione degli infortuni e la tutela della salute dei lavoratori, con particolare riferimento alla eventuale presenza simultanea o successiva di più imprese o di lavoratori autonomi.

Contiene inoltre la stima dei costi della sicurezza, effettuata secondo le disposizioni dell'articolo 100 e del punto 4 allegato XV del D.Lgs 81/2008 ed il cronoprogramma dei lavori in cui sono indicate, in base alla complessità dell'opera, le lavorazioni, le fasi e le sottofasi di lavoro, la loro sequenza temporale e la loro durata.

Per facilità di riferimento e lettura, il piano è stato suddiviso in capitoli e paragrafi seguendo le prescrizioni di cui agli articoli succitati.

2. Identificazione e descrizione dell'opera

Sostituzione serramenti esterni e ripristino parti murarie e impermeabili dei cornicioni.

Ubicazione del cantiere

P.za Montale 10 - Torino

Descrizione sintetica dell'opera

Sostituzione serramenti esterni e ripristino cornicione

Layout del cantiere

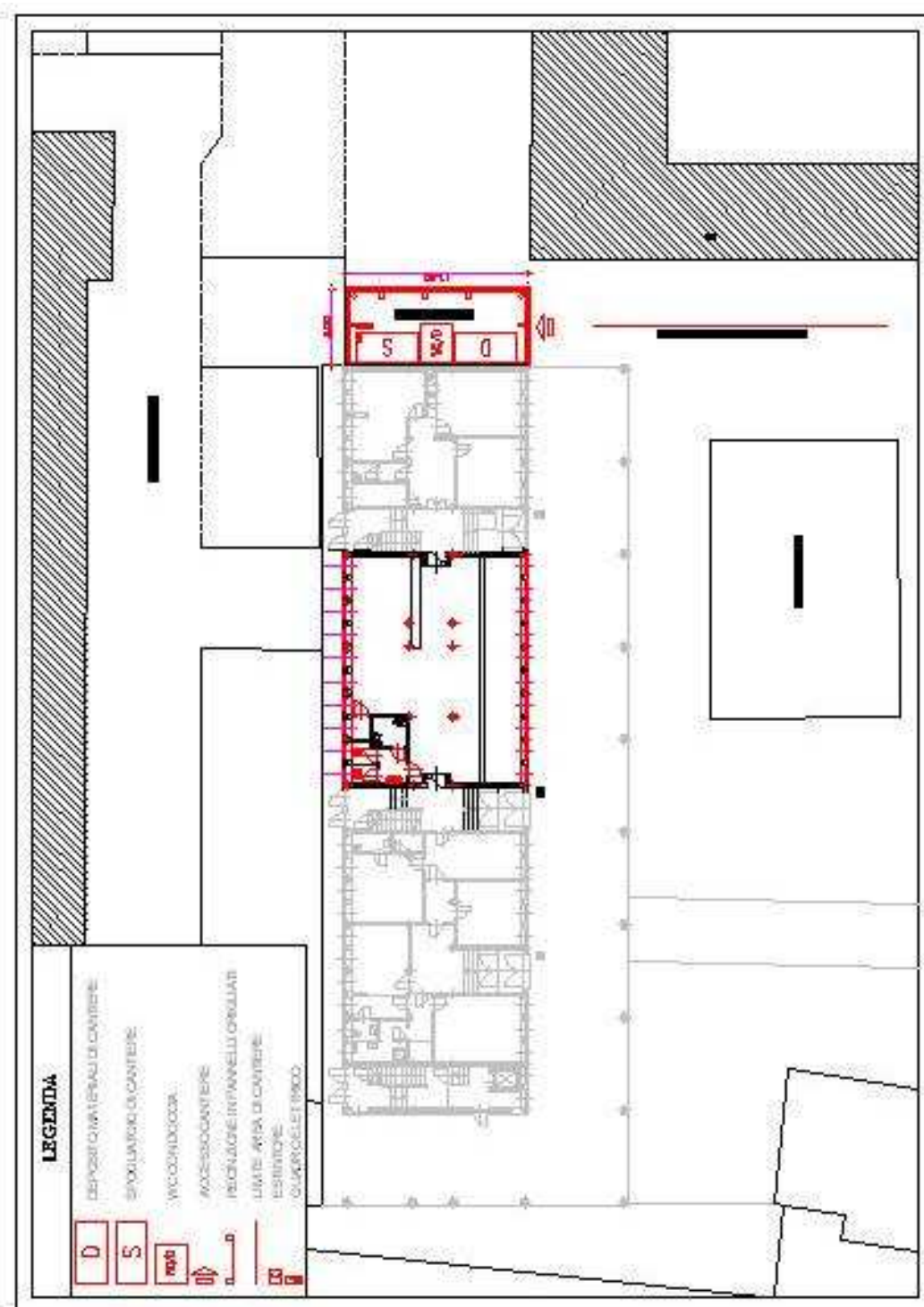

3. Anagrafica di cantiere

Committente

DIREZIONE VERDE PUBBLICO ED EDIFICI MUNICIPALI
SERVIZIO EDIFICI MUNICIPALI

Responsabile dei lavori

Arch. Dario SARDI

Coordinatore in fase di progettazione

Arch. Giovanni MAFFIOTTO

Coordinatore in fase di esecuzione

Arch. Giovanni MAFFIOTTO

Progettisti

Arch. Giovanni Maffiotto
Arch. Elsa Mathis
Geom. Fabrizio Piredda
Geom. federico Giacomini
Geom. Fulvio Marano

Direzione lavori

Arch. Giovanni MAFFIOTTO

Imprese

Lavoratori autonomi

4. Documentazione da tenere in cantiere

Copia della deliberazione G.C. di approvazione del progetto definitivo e Determinazione Dirigenziale di affidamento.
Documentazione degli apparecchi soggetti ad omologazione e verifiche periodiche
Verbali di ispezione degli organi di vigilanza.
Libretti degli apparecchi a pressione se superiori a 25 lt.
Autocertificazione dei costruttori per gli elevatori a cavalletto e betoniere.
Copia delle comunicazione inoltrata all'ente gestore per i lavori in vicinanza di linee o condutture di servizi pubblici (energia elettrica, metano, ecc.).
Schede tossicologiche dei materiali impiegati.
Registro delle vaccinazioni antitetaniche.
Registro delle visite mediche.

Documenti allegati al presente piano.

- Planimetria della zona interessata dal cantiere.

Documentazione di sicurezza e salute.

- Documento di valutazione dei rischi ai sensi dell'art. 100 del D. Lgs. 81/2008.
- Rapporto di valutazione del rischio rumore ai sensi del D. Lgs. 81/2008.
- Registro degli infortuni vidimato dalla competente Asl.
- Documento che attesti l'idoneità sanitaria dei lavoratori in relazione alla mansione svolta.
- Rapporto di valutazione per l'esposizione dei lavoratori alle vibrazioni meccaniche ai sensi del D. Lgs. 81/2008.
- Piano di montaggio, uso e smontaggio del ponteggio ai sensi del D. Lgs. 81/2008.

Documentazione prevista dal D. Lgs. 81/2008.

- Documento che fornisca indicazioni circa il contratto collettivo dei lavoratori.
- Dichiarazione in merito agli obblighi assicurativi e previdenziali previsti da leggi e contratti.
- Copia dell'iscrizione alla camera di commercio dell'impresa.

Documenti relativi ai ponteggi

- Copia di autorizzazione ministeriale all'uso dei ponteggi e copia della relazione tecnica del fabbricante.

Documenti relativi agli apparecchi di sollevamento di portata superiore a 200 kg

- Libretto dell'apparecchio o copia della documentazione della richiesta all'ISPESL di prima omologazione.
- Copia della richiesta all'ARPA di verifica dell'apparecchio di sollevamento a seguito di suo trasferimento in cantiere.
- Documento che comprovi l'avvenuta verifica trimestrale delle funi dell'apparecchio di sollevamento.

Documenti relativi agli impianti elettrici, protezione scariche atmosferiche, rischio di incendio, impianti a pressione

- Copia della verifica e della denuncia dell'impianto di terra (modello B o A ISPESL).
- Calcolo della probabilità di fulminazione delle strutture metalliche presenti in cantiere a firma di un esperto qualificato e se necessario, copia della verifica e della denuncia dell'impianto a protezione contro le scariche atmosferiche (modello C ISPESL).
- Dichiarazione di conformità dell'impianto elettrico alla regola dell'arte rilasciata dall'installatore.

Telefoni di emergenza

| | | |
|-------------------------------|-----------------------|-----------------|
| Pronto soccorso | | 118 |
| Elisoccorso | | 118 |
| Vigili del fuoco | | 115 |
| Polizia | | 113 |
| Carabinieri | | 112 |
| ASL | | [011.5160666] |
| Acquedotto | (segnalazione guasti) | [800.239111] |
| ENEL | (segnalazione guasti) | [803.500] |
| IRIDE | (segnalazione guasti) | [011.55.49.111] |
| Gas | (segnalazione guasti) | [800.900999] |
| Telecom | (segnalazione guasti) | [191] |
| Comune ufficio tecnico | (segnalazione guasti) | [011.4421111] |

Per i numeri dei coordinatori, committenti e impresa vedasi la sezione dedicata ai soggetti del cantiere.

5. Area del cantiere

Caratteristiche dell'area di cantiere

Portanza: media.

Giacitura e pendenza: pressoché pianeggiante.

Tipo di terreno: sufficientemente compatto.

Presenza di frane o smottamenti: nessuna frana o smottamento è stata mai segnalata in questa zona. Comunque non verranno mai installate opere provvisorie su terreno di riporto soggetto a franamenti.

Profondità della falda: la falda si trova a oltre 10 metri e non è previsto il suo innalzamento, ne è possibile il suo inquinamento in quanto non vengono utilizzate sostanze inquinanti che possono filtrare nel terreno.

Pericolo di allagamenti: il cantiere si trova in posizione tale che in caso di forte pioggia non dovrebbe verificarsi alcun allagamento. In ogni caso verranno realizzati appositi canali per l'allontanamento delle acque superficiali, in modo che esse non vadano ad infiltrarsi negli scavi, ed atti ad evitare che il ruscellamento possa diminuire la stabilità delle opere provvisorie.

Contesto ambientale

E' uno spazio urbano della Circoscrizione 5. Struttura polivalente a due piani fuori terra, che al piano terra in un'ala ospita i locali ASL e nell'altra, l'anagrafe della Circoscrizione. Al primo piano, sopra i citati locali ASL è presente un centro d'incontro per la cittadinanza ed invece, in corrispondenza dell'anagrafe, sono ubicati altri uffici e locali ASL.

Il prospetto principale affaccia su spazio pedonale.

Rischi esterni all'area di cantiere

Altri cantieri nelle immediate vicinanze: nessuno.

Attività pericolose: nessuna attività pericolosa risulta essere insediata in vicinanza del medesimo.

Rischi trasmessi all'area circostante

Caduta di materiali all'esterno del cantiere: Le lavorazioni avvengono completamente all'interno, in ogni caso nella parte esterna lato inferriate verranno segnalate le lavorazioni interne avvisando l'utenza del rischio di proiezione di eventuali schegge.

Trasmissione di agenti inquinanti: dato che in cantiere non vengono usati agenti chimici altamente inquinanti, è da escluderne la possibile trasmissione all'esterno.

Propagazione di incendi: verrà messa in atto una sorveglianza specifica da attuarsi durante le operazioni interne di discatura di patte in ferro e durante ogni altra operazione che possa propagare l'incendio ad altri edifici.

Propagazione di rumori molesti: la propagazione dei rumori verrà ridotta al minimo, utilizzando attrezzature adeguate e organizzando il cantiere in modo che i lavori più rumorosi, in vicinanza delle altre proprietà, vengano eseguiti nelle ore centrali della mattinata e del pomeriggio. Inoltre prima dell'uso di utensili particolarmente rumorosi (es. martelli pneumatici) verrà dato preavviso alle proprietà adiacenti.

Propagazione di fango o polveri: le polveri generate all'interno dell'immobile saranno contenute.

Per impedire l'accesso involontario di non addetti ai lavori alle zone corrispondenti del cantiere, si dovranno adottare opportuni provvedimenti quali segnalazioni, delimitazioni, scritte e cartelli ricordanti il divieto d'accesso (cartelli di divieto) ed i rischi qui vi presenti (cartelli di avvertimento); tali accorgimenti dovranno essere di natura tale da risultare costantemente ben visibili.

Le zone di lavoro del cantiere, quelle di stoccaggio dei materiali e manufatti e quelle di deposito-sosta dei mezzi meccanici dovranno essere delimitate da una robusta e duratura recinzione.

Gli elementi costituenti la recinzione su spazio pubblico dovranno essere segnalati con delle sbarre rosse e bianche inclinate di circa 45 gradi e dipinte od applicate in modo da risultare ben visibili ed identificabili da terzi. Durante le ore notturne l'ingombro di questi dovrà risultare visibile per mezzo di opportuna illuminazione sussidiaria.

6. Organizzazione del cantiere

L'organizzazione del cantiere è demandata alla Ditta esecutrice, negli spazi ad essa attribuiti e con i baraccamenti minimi previsti dal presente PSC e adattata al contesto.

Modalità per le recinzioni, gli accessi e le segnalazioni

Tutta l'area del cantiere verrà recintata allo scopo di impedire l'ingresso ai non addetti ai lavori. La recinzione verrà realizzata con materiali robusti e di altezza tale da rendere non equivoco il divieto di accesso. Verranno osservate le norme presenti nel regolamento edilizio comunale. Apposito cartello indicherà i lavori, gli estremi della concessione, i nominativi di tutte le figure tecniche che hanno partecipato o che parteciperanno alla costruzione (per le opere pubbliche vedasi circ. LL.PP. 01/06/1990). Verranno inoltre installati i cartelli di divieto e di avviso previsti per legge. I depositi di materiali verranno realizzati all'interno della recinzione in modo tale da non costituire intralcio ai percorsi pedonali e veicolari. Al cantiere si accederà tramite apposita porta che si aprirà verso l'interno e sarà inoltre munita di catenaccio di chiusura. **La recinzione oltre alle caratteristiche di cui sopra deve essere realizzata con struttura tubi giunto e lamiera blu come da normativa cantieri "TORINO".**

Delimitazione delle zone soggetto a pubblico transito.

Particolare cautela verrà osservata nelle delimitazioni delle zone soggette a pubblico transito-

Se il cantiere occupa parte della sede stradale o comunque è in prossimità di essa, le opere provvisorie verranno opportunamente segnalate con cartelli, bande colorate e segnalatori notturni.

Servizi igienico-assistenziali

Prefabbricato tipo chimico:

Nel cantiere sarà installato un servizio igienico a funzionamento chimico con additivo chimico antifermentativo antiodore, con pozzetto liquami a caduta diretta privo di meccanismi idraulici con capacità di circa 180 lt. / usi 250 - 300.

Il servizio comprendente lavandino e piatto doccia sarà dotato di sapone liquido e salviette di carta monouso. L'aerazione sarà garantita da finestratura apribile.

Convenzione con ristorante:

Considerata la vicinanza di un pubblico locale di ristorazione, vengono presi accordi verbali con il gestore in modo tale che le maestranze possano utilizzare detto locale.

Spogliatoio prefabbricato:

Nel cantiere sarà installato un box prefabbricato ad uso spogliatoio, coibentato e dotato di impianto di riscaldamento elettrico e di impianto di illuminazione.

Lo spogliatoio è arredato con attaccapanni, sedie e armadietti. Lo stesso prefabbricato sarà dotato di quadro elettrico generale a servizio del cantiere.

Si utilizza l'acqua potabile dell'edificio:

L'acqua ad uso potabile per le maestranze è fornita dall'impianto idrico dell'edificio oggetto dell'intervento. Alle maestranze verranno forniti bicchieri di carta monouso e sarà vietato loro di bere vicino a gomme o rubinetti.

Viabilità principale di cantiere

Accesso da cancello in rete:

L'accesso è costituito da un cancello chiudibile, avente altezza non minore di 2 mt e dotato di apposito lucchetto. La larghezza è di circa 4 mt e tale comunque da consentire un franco di 70 cm per parte.

L'accesso non necessita di illuminazione notturna

Viabilità esterna al cantiere

Regolamentazione del traffico con personale:

Il traffico veicolare della strada verrà regolamentato da personale a terra. Il personale è dotato di abiti ad alta visibilità e di paletta di segnalazione. Per le comunicazioni vengono utilizzate radio trasmettenti o mezzi equivalenti.

Vengono realizzate delle passatoie con funzione di marciapiede:

Per regolamentare il traffico pedonale esterno e per proteggerlo dal traffico veicolare vengono realizzate passatoie protette.

Impianti e reti di alimentazione

In caso di mancato perfezionamento di contratto di fornitura con IREN Mercato, nel cantiere, verrà installato un gruppo elettrogeno di potenza [minima di 3KW].

I quadri elettrici sono conformi alla norma CEI EN 60439-4 (CEI 17-13/4) con grado di protezione minimo IP44. La rispondenza alla norma è verificata tramite l'applicazione sul quadro di una targhetta dove sono leggibili il nome del costruttore e marchio di fabbrica dell'ASC, la natura e il valore nominale della corrente.

Le linee di alimentazione mobili sono costituite da cavi tipo H07RN-F o di tipo equivalente e sono protette contro i danneggiamenti meccanici.

Le prese a spina sono conformi alla norma CEI EN 60309 (CEI 23-12) e approvate da IMQ, con grado di protezione non inferiore ad IP67 (protette contro l'immersione) e sono protette da interruttore differenziale. Nel quadro elettrico ogni interruttore protegge non più di 6 prese.

Le prese a spina delle attrezzature di potenza superiore a 1000 W sono del tipo a inserimento o disinserimento a circuito aperto.

Il gruppo elettrogeno è dotato di impianto di messa a terra.

Impianti di illuminazione

In cantiere è garantito un livello di illuminamento non inferiore a 30 lux, ottenuta tramite lampade a bassissima tensione di sicurezza tramite trasformatore di sicurezza.

Impianti di terra e di protezione

L'impianto di terra è quello del gruppo elettrogeno

Modalità di accesso dei mezzi di fornitura dei materiali

L'accesso dei mezzi di fornitura verrà programmato e sorvegliato da personale dell'impresa.

Dislocazione degli impianti di cantiere

Nel layout di cantiere è segnalata la posizione del pannello di controllo dell'impianto elettrico, contenente l'interruttore generale e la posizione degli estintori.

La posizione dell'impianto elettrico sottoterra e in genere degli impianti di adduzione in prossimità di zone soggette a scavo, la cui rottura può cagionare danno alla salute dei lavoratori, è segnalata mediante appositi mezzi visivi.

Dislocazione delle zone di carico e scarico

Il carico e lo scarico di materiale avviene in zone appositamente destinate ed individuate nel layout di cantiere.

Dette zone sono mantenute libere e non devono essere occupate da attrezzature o da materiali di risulta.

Nel caso una zona non possa essere utilizzata per lo scarico, l'individuazione di un'altra zona è eseguita a cura del responsabile del cantiere, previa richiesta al CSE.

Dislocazione delle zone di deposito

Ubicazione: ai fini dell'ubicazione dei depositi, l'impresa deve considerare opportunamente la viabilità interna ed esterna, le aree lavorative, l'eventuale pericolosità dei materiali ed i problemi di stabilità del terreno.

E' fatto divieto di predisporre depositi di materiali sul ciglio degli scavi ed accatastamenti eccessivi in altezza; il deposito di materiale in cataste, pile, mucchi va sempre effettuato in modo razionale e tale da evitare crolli o cedimenti pericolosi.

E' fatto obbligo di allestire i depositi di materiali - così come le eventuali lavorazioni che possono costituire pericolo - in zone appartate del cantiere e delimitate in modo conveniente.

Accatastamento materiali: l'altezza massima per le cataste deve essere valutata in funzione della sicurezza al ribaltamento, dello spazio necessario per i movimenti e della necessità di accedere per l'imbracco; le cataste non devono appoggiare o premere su pareti non idonee a sopportare sollecitazioni.

Occorre utilizzare adeguate rastrelliere per lo stoccaggio verticale dei materiale (lamiere, lastre o pannelli). Le scorte di reattivi e solventi vanno tenuti in un area fresca, aerata e protetta dalle radiazioni solari.

Se si dovessero riscontrare delle problematiche di stoccaggio, i materiali dovranno essere trasportati in cantiere giornalmente o settimanalmente in funzione delle lavorazioni da compiersi.

Gli impalcati dei ponteggi, e le relative zone di passaggio, dovranno essere mantenute sgombre da materiali ed attrezzature non più in uso; i materiali eventualmente depositati sul ponteggio dovranno essere quelli strettamente necessari per l'andamento dei lavori.

Movimentazione dei carichi: per la movimentazione dei carichi dovranno essere usati, quanto più possibile, mezzi ausiliari atti ad evitare o ridurre le sollecitazioni sugli addetti. Al manovratore del mezzo di sollevamento o trasporto dovrà essere garantito il controllo delle condizioni di tutto il percorso, anche con l'ausilio di un eventuale aiutante. I percorsi per la movimentazione dei carichi sospesi dovranno essere scelti in modo da evitare, quanto più possibile, che essi interferiscano con zone in cui si trovino persone; diversamente la movimentazione dei carichi dovrà essere opportunamente segnalata al fine di consentire il loro spostamento.

Deposito del materiale di risulta: il layout del cantiere individua l'area utilizzata per l'accatastamento temporaneo dei materiali di risulta. L'area è scelta in modo tale da non interferire con le zone di passaggio e da non creare pericoli di franamento. Il materiale è accatastato in modo tale da evitare crolli intempestivi. Alle maestranze è fatto divieto di gettare materiale tossico o nocivo.

Gestione dei rifiuti in cantiere

Si riportano di seguito le modalità di gestione dei rifiuti prodotti in cantiere, che dovranno essere seguite da parte delle imprese.

Smaltimento in discarica di macerie prodotte in cantiere: le macerie devono essere depositate in un'area delimitata e segnalata attraverso apposita cartellonistica, dove deve essere indicato il cod. CER del rifiuto e la descrizione dello stesso (CER 17.09.04, rifiuti misti dell'attività di costruzione e demolizione).

I rifiuti non pericolosi (macerie) stoccati in cantiere devono essere avviati alle operazioni di recupero o smaltimento: al raggiungimento dei 20 mc, ogni due mesi o almeno una volta all'anno se non si raggiungono i 20 mc.

La presa in carico delle macerie (la registrazione su apposita modulistica della quantità di macerie stoccate nel cantiere prima di essere recuperate o portate allo smaltimento) deve essere annotata sul registro di carico e scarico dei rifiuti entro una settimana dalla produzione delle stesse, nel caso in cui il rifiuto sopraccitato venga consegnato a terzi per le fasi di recupero o smaltimento. Il registro di carico e scarico dei rifiuti deve essere vidimato presso l'Ufficio competente.

Il trasporto delle macerie alla discarica può essere effettuato direttamente dalla ditta produttrice del rifiuto, senza la necessità di ottenere autorizzazioni, in quanto non rientra nella categoria dei rifiuti pericolosi. Si rende noto che il trasporto delle macerie deve essere accompagnato da apposito formulario di identificazione vidimato presso l'Ufficio competente.

Attività di recupero delle macerie prodotte in cantiere: le macerie devono essere depositate in un'area delimitata e segnalata attraverso apposita cartellonistica, dove deve essere indicato il cod. CER del rifiuto e la descrizione dello stesso (CER 17.09.04, rifiuti misti dell'attività di costruzione e demolizione). La fase di stoccaggio dei rifiuti prima del recupero, viene definita messa in riserva e deve essere autorizzata dalla Provincia territorialmente competente.

La presa in carico delle macerie (la registrazione su apposita modulistica della quantità di macerie stoccate nel cantiere prima di essere recuperate o portate allo smaltimento) deve essere annotata sul registro di carico e scarico dei rifiuti entro 24 ore dalla produzione delle stesse. Il registro di carico e scarico dei rifiuti deve essere vidimato presso l'Ufficio competente.

Le macerie prima di poter essere riutilizzate, devono essere sottoposte ad un processo di recupero autorizzato dalla Provincia territorialmente competente.

Il processo di recupero sopraccitato deve rispondere ai requisiti richiesti dal DM 5.02.98 ed in particolare: macinazione, vagliatura, selezione granulometrica e separazione della frazione metallica e delle frazioni indesiderate. Il prodotto così ottenuto deve essere sottoposto al test di cessione, presso un laboratorio chimico autorizzato. La durata del test di cessione è di circa venti giorni. Una volta ottenuto il risultato del test, se rispondente ai parametri di legge, la materia prima ottenuta può essere riutilizzata in diversi siti. La validità del test di cessione è di 2 anni.

Il trasporto delle macerie dalla sede dove avverrà la fase di recupero può essere effettuata direttamente dalla ditta produttrice del rifiuto (ditta A) senza la necessità di ottenere autorizzazioni, in quanto non rientra nella categoria dei rifiuti pericolosi. Nel caso in cui la demolizione venga effettuata dalla (ditta A), mentre il trasporto ed il recupero delle macerie vengano affidati alla (ditta B), si rende noto che quest'ultima deve essere autorizzata (dagli organi competenti) sia al trasporto dei rifiuti, che al riutilizzo degli stessi. Inoltre la ditta (A) deve ottenere copia delle autorizzazioni al trasporto e recupero della ditta "B". Si rende noto che il trasporto delle macerie deve essere accompagnato da apposito formulario di identificazione in entrambi i casi. Il formulario di identificazione deve essere vidimato presso l'Ufficio competente.

Le ditte che effettuano attività di recupero di rifiuti sono tenute a comunicare annualmente tramite la denuncia al catasto dei rifiuti le quantità e le caratteristiche qualitative dei rifiuti recuperati.

Altre tipologie di rifiuti: dalla lavorazione in cantiere possono scaturire altre tipologie di rifiuti oltre alle macerie, quali a titolo puramente indicativo e non esaustivo: bancali in legno, carta (sacchi contenenti diversi materiali), nylon, latte sporche di vernici, bidoni sporchi di collanti, guanti usurati.

Per ogni tipologia di rifiuto, deve essere attribuito un codice CER. Per i rifiuti sopraindicati essi sono: 15.01.06 imballaggi in materiali misti, 15.01.04 imballaggi metallici, 15.01.02 imballaggi in plastica, 15.02.03 indumenti protettivi.

7. Informazioni di carattere generale

Misure di protezione contro i rischi provenienti dall'ambiente esterno

E' sufficiente una adeguata recinzione.

Misure di protezione connesse alla presenza di linee aeree o interrato

Linee elettriche aeree esterne al cantiere: non vengono effettuate operazioni che potrebbero interferire su linee elettriche esterne ne tanto meno verranno utilizzati mezzi d'opera che potrebbero incontrare dette linee

Linee elettriche aeree interne al cantiere: le linee elettriche, eventualmente presenti sulla facciata del fabbricato, verranno rimosse a cura dei tecnici Enel prima dell'inizio dei lavori.

Linee elettriche interrato: nella zona perimetrata del cantiere le planimetrie dell'Enel non segnalano alcuna linea di loro proprietà. Nel caso che vengano individuate linee private, esse vanno opportunamente segnalate e nessuno scavo dovrà eseguirsi a meno di 1.50 metri di distanza.

Acquedotto cittadino: l'acquedotto cittadino transita al centro della via pubblica e non costituisce intralcio ai normali lavori.

Fognatura pubblica: la fognatura pubblica transita al centro della via pubblica e non costituisce intralcio ai normali lavori. È opportuno però adottare sistemi che impediscano il ritorno di acque (ad esempio in presenza di forti temporali) utilizzando una valvola di non ritorno.

Rete del gas di città: la rete del gas transita lungo la via e non costituisce intralcio ai lavori. Nessuna linea privata transita nell'area del cantiere. Comunque nel caso che fosse rilevata un rete, prima dell'inizio delle operazioni, il tracciato verrà opportunamente segnalato con calce bianca e strisce colorate fissate su paletti. Lo scavo in vicinanza di detti tubi verrà eseguito con l'assistenza di persona munita di badile che verifichi la posizione del tubo.

Rete telefonica: nessuna rete telefonica transita nell'ambito del cantiere.

Altri: nessun altro impianto risulta transitare nell'area del cantiere. Prima dell'inizio degli scavi il coordinatore all'esecuzione dei lavori eseguirà un sopralluogo per verificare la presenza di linee o reti non segnalate.

Misure generali di protezione contro il rischio di caduta dall'alto

La caduta di persone da posti di lavoro, a quota maggiore di 2 metri dal piano sottostante, verrà impedita con idonee misure di prevenzione, di norma parapetti, ripiani, passerelle, ponteggi, ecc. Quando non sia possibile l'installazione di tali mezzi, verranno utilizzate misure collettive o personali tali da ridurre al minimo il danno conseguente alle eventuali cadute (es. reti di protezione, funi di trattenuta ecc.).

Misure di sicurezza contro i rischi di incendio o esplosione

Per le sostanze infiammabili eventualmente presenti in cantiere, verranno adottate adeguate misure di prevenzione. In particolare non verranno eseguiti lavori suscettibili di innescare incendi o esplosioni (es. impermeabilizzazione a caldo in vicinanza di legno e altro materiale) e gli addetti, nel maneggiare tali sostanze, indosseranno indumenti atti a impedire l'accumulo elettrostatico. Nel cantiere saranno installati idonei estintori e i cartelli avvisatori del pericolo.

Misure di protezione contro gli sbalzi eccessivi di temperatura

Per evitare (per quanto possibile) l'esposizione delle maestranze alle temperature eccessivamente fredde ed eccessivamente calde, esse utilizzeranno idonei indumenti e si provvederà alla alternanza degli addetti all'esposizione.

Informazioni generali in relazione agli eventi atmosferici

In caso di pioggia tutte le lavorazioni all'aperto sono sospese

Sorveglianza sanitaria

Il datore di lavoro attiva la sorveglianza sanitaria in relazione al rischio a cui è sottoposto il lavoratore secondo le prescrizioni legislative vigenti.

A titolo esplicativo si riportano le principali sorveglianze da attuare.

Sorveglianza sanitaria in presenza di agenti biologici.

Tutti gli addetti sono sottoposti a sorveglianza sanitaria e , previo parere del medico competente, alle eventuali vaccinazioni ritenute necessarie (es. antiepatiti).

Sorveglianza sanitaria in presenza di agenti chimici.

Sono sottoposti a sorveglianza sanitaria , previo parere del medico competente, tutti gli addetti che utilizzano o che possono trovarsi a contatto con agenti chimici tossici considerati tali in base alle indicazioni riportate nella scheda tossicologica.

Sorveglianza sanitaria in presenza rischio da movimentazione manuale dei carichi.

Il medico competente stabilisce la periodicità delle visite a cui tutti i lavoratori sono sottoposti.

Sorveglianza sanitaria in presenza di rischio da radiazioni non ionizzanti.

Gli addetti sono sottoposti a visita medica con periodicità semestrale, salvo diversa prescrizione del medico.

Sorveglianza sanitaria in presenza di rischio rumore.

La sorveglianza sanitaria è attivata per tutti i lavoratori il cui livello di esposizione personale è superiore a 87 dba. Per valori compresi tra 80 e 87 dba è lo stesso lavoratore che può richiedere la visita medica . La periodicità delle visite è stabilita dal medico competente.

Sorveglianza sanitaria in presenza di rischio da vibrazioni.

Tutti i lavoratori sottoposti a questo rischio eseguono la visita medica con frequenza annuale.

Scala di valutazione dei rischi adottata

Per valutare i rischi si è utilizzata una scala a due dimensioni che tiene conto della probabilità di accadimento del rischio e del danno provocato in caso di accadimento.

I valori possibili per la probabilità che l'evento si verifichi sono i seguenti:

- 1=improbabile;
- 2=poco probabile;
- 3=probabile;
- 4=molto probabile.

I valori possibili per il danno in caso che l'evento si verifichi sono i seguenti:

- 1=lieve;
- 2=medio;
- 3=grave;
- 4=molto grave.

Il risultato ottenuto moltiplicando la probabilità per il danno, costituisce la valutazione del rischio che è definita come segue:

- valore 1=molto basso;
- valori da 2 a 3=basso;
- valori da 4 a 8=medio;
- valori da 9 a 16=alto.

Valutazione del rischio rumore.

Secondo quanto previsto dall'art. 181 del D.Lgs. n. 81/2008, la valutazione del rischio rumore è stata eseguita facendo riferimento ai tempi di esposizione e ai livelli di rumore standard individuati da studi e misurazioni la cui validità è riconosciuta dalla commissione prevenzione infortuni.

In particolare è stato adottato lo studio effettuato da parte del Comitato Paritetico Territoriale di Torino e Provincia e pubblicato nel volume "Conoscere per Prevenire - Valutazione del rischio derivante dall'a esposizione a rumore durante il lavoro nelle attività edili".

8. Schede delle lavorazioni e relative analisi dei rischi

ALLESTIMENTO E SMONTAGGIO DEL CANTIERE:

Sono previste le seguenti fasi lavorative:

1. Recinzione con reti metalliche montate su telai zavorrati con piedini in cls e rete di plastica arancione;
2. Impianto elettrico del cantiere edile
3. Impianto di terra del cantiere edile
4. Installazione di box prefabbricati
5. Recinzione con pali di legno o tondini di ferro e rete di plastica arancione
6. Smontaggio ponteggio in ferro
7. Rimozione di box prefabbricati
8. Rimozione della recinzione

DEMOLIZIONI:

E' prevista la seguente fase lavorativa:

1. Rimozione infissi esterni

SERRAMENTI:

Sono previste le seguenti fasi lavorative:

1. Posa di mascherine
2. Posa di serramenti esterni completi di vetri

OPERE DA VETRAIO:

E' prevista la seguente fase lavorativa:

1. Posa di vetri in interno ad altezza inferiore di 3 metri

FAS.0004 - Impianto elettrico del cantiere edile

Opere relative alla realizzazione dell'impianto elettrico di cantiere.

Non sono previste sottofasi lavorative.

Elenco dei rischi e relative misure preventive e protettive

Per i rischi connessi all'utilizzo di apprestamenti, macchinari, attrezzature e sostanze pericolose, si rimanda alla lettura delle relative schede.

Elettrocuzione nell'installazione dell'impianto elettrico (valutazione rischio: ALTO)

1. Elettrocuzione nell'installazione dell'impianto elettrico
 - viene rimosso prima l'impianto elettrico e poi l'impianto di terra e il salvavita
 - nessuna attrezzatura è collegata all'impianto durante le fasi di installazione
 - l'operatore indossa guanti dielettrici e calzature isolanti

Elenco delle attrezzature e dei macchinari utilizzati

Per le procedure di utilizzo, la normativa di riferimento, le misure organizzative, le verifiche da attuare, i DPI da utilizzarsi ed i rischi relativi a macchinari ed attrezzature, si rimanda alla lettura delle relative schede.

1. Scala doppia
2. Utensili manuali per lavori elettrici

Elenco dei dispositivi di protezione individuale utilizzati

Tutti i lavoratori presenti in cantiere indossano la tuta da lavoro, le scarpe antinfortunistiche, l'elmetto ed i guanti di uso generale (dpi standard). Per ogni singola fase di lavoro i lavoratori integreranno i dpi standard con quelli ivi indicati.

1. Guanti dielettrici
2. Scarpe isolanti

FAS.0003 - Impianto di terra del cantiere edile

Installazione di impianto di terra e contro le scariche atmosferiche con cavi di alimentazione interrati e aerei.

Sono previste le seguenti sottofasi lavorative:

1. Scavo a mano per realizzazione dei pozzetti
2. Installazione dei pozzetti e delle puntazze
3. Allacciamento della rete all'impianto di terra
4. Collaudo dell'impianto di terra

SOTTOFASE 1. SCAVO A MANO PER REALIZZAZIONE DEI POZZETTI

Elenco dei rischi e relative misure preventive e protettive

Per i rischi connessi all'utilizzo di apprestamenti, macchinari, attrezzature e sostanze pericolose, si rimanda alla lettura delle relative schede.

Danni agli arti inferiori per caduta entro buche o piccoli scavi (valutazione rischio: MOLTO BASSO)

1. Danni agli arti inferiori per caduta entro buche o piccoli scavi
- se incustodite, le buche vengono coperte con assiti e segnalate

Elenco delle attrezzature e dei macchinari utilizzati

Per le procedure di utilizzo, la normativa di riferimento, le misure organizzative, le verifiche da attuare, i DPI da utilizzarsi ed i rischi relativi a macchinari ed attrezzature, si rimanda alla lettura delle relative schede.

1. Badile
2. Piccone manuale

SOTTOFASE 2. INSTALLAZIONE DEI POZZETTI E DELLE PUNTAZZE

Elenco dei rischi e relative misure preventive e protettive

Per i rischi connessi all'utilizzo di apprestamenti, macchinari, attrezzature e sostanze pericolose, si rimanda alla lettura delle relative schede.

Movimentazione manuale dei carichi (valutazione rischio: BASSO)

1. Movimentazione manuale dei carichi
- i pesi superiori a 20 Kg vengono manovrati in due
- i lavoratori sono formati e informati sulla movimentazione manuale dei carichi
- preferibilmente vengono utilizzati mezzi di sollevamento quali carriole, argani e simili

Elenco delle attrezzature e dei macchinari utilizzati

Per le procedure di utilizzo, la normativa di riferimento, le misure organizzative, le verifiche da attuare, i DPI da utilizzarsi ed i rischi relativi a macchinari ed attrezzature, si rimanda alla lettura delle relative schede.

1. Utensili manuali vari

SOTTOFASE 3. ALLACCIAMENTO DELLA RETE ALL'IMPIANTO DI TERRA

Elenco dei rischi e relative misure preventive e protettive

Per i rischi connessi all'utilizzo di apprestamenti, macchinari, attrezzature e sostanze pericolose, si rimanda alla lettura delle relative schede.

Elettrocuzione nell'installazione dell'impianto elettrico (valutazione rischio: ALTO)

1. Elettrocuzione nell'installazione dell'impianto elettrico
- viene rimosso prima l'impianto elettrico e poi l'impianto di terra e il salvavita
- nessuna attrezzatura è collegata all'impianto durante le fasi di installazione
- l'operatore indossa guanti dielettrici e calzature isolanti

Elenco delle attrezzature e dei macchinari utilizzati

Per le procedure di utilizzo, la normativa di riferimento, le misure organizzative, le verifiche da attuare, i DPI da utilizzarsi ed i rischi relativi a macchinari ed attrezzature, si rimanda alla lettura delle relative schede.

1. Utensili manuali per lavori elettrici

Elenco dei dispositivi di protezione individuale utilizzati

Tutti i lavoratori presenti in cantiere indossano la tuta da lavoro, le scarpe antinfortunistiche, l'elmetto ed i guanti di uso generale (dpi standard). Per ogni singola fase di lavoro i lavoratori integreranno i dpi standard con quelli ivi indicati.

1. Guanti dielettrici
2. Scarpe isolanti

SOTTOFASE 4. COLLAUDO DELL'IMPIANTO DI TERRA

Elenco dei rischi e relative misure preventive e protettive

Per i rischi connessi all'utilizzo di apprestamenti, macchinari, attrezzature e sostanze pericolose, si rimanda alla lettura delle relative schede.

Elettrocuzione nell'installazione dell'impianto elettrico (valutazione rischio: ALTO)

1. Elettrocuzione nell'installazione dell'impianto elettrico
 - viene rimosso prima l'impianto elettrico e poi l'impianto di terra e il salvavita
 - nessuna attrezzatura è collegata all'impianto durante le fasi di installazione
 - l'operatore indossa guanti dielettrici e calzature isolanti

Elenco delle attrezzature e dei macchinari utilizzati

Per le procedure di utilizzo, la normativa di riferimento, le misure organizzative, le verifiche da attuare, i DPI da utilizzarsi ed i rischi relativi a macchinari ed attrezzature, si rimanda alla lettura delle relative schede.

1. Utensili manuali per lavori elettrici

Elenco dei dispositivi di protezione individuale utilizzati

Tutti i lavoratori presenti in cantiere indossano la tuta da lavoro, le scarpe antinfortunistiche, l'elmetto ed i guanti di uso generale (dpi standard). Per ogni singola fase di lavoro i lavoratori integreranno i dpi standard con quelli ivi indicati.

1. Guanti dielettrici
2. Scarpe isolanti

FAS.0007 - Installazione di box prefabbricati

Installazione di box prefabbricati

Sono previste le seguenti sottofasi lavorative:

1. Pulizia dell'area
2. Scarico dei box dagli automezzi
3. Fissaggio del box

SOTTOFASE 1. PULIZIA DELL'AREA

Elenco delle attrezzature e dei macchinari utilizzati

Per le procedure di utilizzo, la normativa di riferimento, le misure organizzative, le verifiche da attuare, i DPI da utilizzarsi ed i rischi relativi a macchinari ed attrezzature, si rimanda alla lettura delle relative schede.

1. Utensili manuali vari
2. Autocarro

SOTTOFASE 2. SCARICO DEI BOX DAGLI AUTOMEZZI

Elenco delle attrezzature e dei macchinari utilizzati

Per le procedure di utilizzo, la normativa di riferimento, le misure organizzative, le verifiche da attuare, i DPI da utilizzarsi ed i rischi relativi a macchinari ed attrezzature, si rimanda alla lettura delle relative schede.

1. Autogrù

SOTTOFASE 3. FISSAGGIO DEL BOX

Elenco delle attrezzature e dei macchinari utilizzati

Per le procedure di utilizzo, la normativa di riferimento, le misure organizzative, le verifiche da attuare, i DPI da utilizzarsi ed i rischi relativi a macchinari ed attrezzature, si rimanda alla lettura delle relative schede.

1. Utensili manuali vari

FAS.0008 - Installazione del ponteggio

Installazione di ponteggio metallico.

Non sono previste sottofasi lavorative.

Elenco dei rischi e relative misure preventive e protettive

Per i rischi connessi all'utilizzo di apprestamenti, macchinari, attrezzature e sostanze pericolose, si rimanda alla lettura delle relative schede.

Caduta dall'alto dal ponteggio (valutazione rischio: MEDIO)

Tagli e abrasioni alle mani (valutazione rischio: MEDIO)

Cadute a livello e scivolamenti nell'uso del ponteggio (valutazione rischio: MOLTO BASSO)

Caduta di materiali dall'alto del ponteggio (valutazione rischio: MEDIO)

Crollo o ribaltamento del ponteggio (valutazione rischio: ALTO)

1. Caduta dall'alto dal ponteggio

- il ponteggio è provvisto di parapetto regolamentare
- il parapetto è fornito di tavola fermapiede
- il ponteggio prosegue 1.20 mt oltre l'ultimo piano di lavoro
- durante il montaggio il personale utilizza cinture di sicurezza

2. Tagli e abrasioni alle mani

- le maestranze utilizzano guanti di uso generale

3. Cadute a livello e scivolamenti nell'uso del ponteggio

- i ponti sono tenuti liberi

4. Caduta di materiali dall'alto del ponteggio

Il rischio si trasmette all'ambiente esterno e si diffonde alle fasi concomitanti

- le eventuali zone di passaggio sono protette con mantovana
- il ponteggio è fornito di rete o teli parasassi

5. Crollo o ribaltamento del ponteggio

Il rischio si trasmette all'ambiente esterno e si diffonde alle fasi concomitanti

- il ponteggio è realizzato da personale esperto conformemente allo schema fornito dal costruttore
- se non trattasi di demolizione, il ponteggio è ancorato alla costruzione
- il ponteggio è fornito di basette e di assi ripartitori del carico
- le reti o i teli sono installati tenendo conto del vento
- in caso di forte vento le maestranze abbandonano il ponteggio
- sul ponteggio non vengono accatastati materiali

Elenco delle attrezzature e dei macchinari utilizzati

Per le procedure di utilizzo, la normativa di riferimento, le misure organizzative, le verifiche da attuare, i DPI da utilizzarsi ed i rischi relativi a macchinari ed attrezzature, si rimanda alla lettura delle relative schede.

1. Martello manuale

2. Scala semplice portatile

3. Utensili manuali vari

Elenco dei dispositivi di protezione individuale utilizzati

Tutti i lavoratori presenti in cantiere indossano la tuta da lavoro, le scarpe antinfortunistiche, l'elmetto ed i guanti di uso generale (dpi standard). Per ogni singola fase di lavoro i lavoratori integreranno i dpi standard con quelli ivi indicati.

1. Cintura di sicurezza

FAS.0013 - Recinzione con pali di legno o tondini di ferro e rete di plastica arancione

Recinzione con pali di legno o tondini di ferro e rete di plastica arancione

Sono previste le seguenti sottofasi lavorative:

1. Infissione dei pali di sostegno
2. Fissaggio della rete

SOTTOFASE 1. INFISSIONE DEI PALI DI SOSTEGNO

Elenco dei rischi e relative misure preventive e protettive

Per i rischi connessi all'utilizzo di apprestamenti, macchinari, attrezzature e sostanze pericolose, si rimanda alla lettura delle relative schede.

Schegge e tagli nella realizzazione o nello smontaggio della recinzione (valutazione rischio: MEDIO)

1. Schegge e tagli nella realizzazione o nello smontaggio della recinzione
- i lavoratori utilizzano appositi guanti

Elenco delle attrezzature e dei macchinari utilizzati

Per le procedure di utilizzo, la normativa di riferimento, le misure organizzative, le verifiche da attuare, i DPI da utilizzarsi ed i rischi relativi a macchinari ed attrezzature, si rimanda alla lettura delle relative schede.

1. Badile
2. Martello manuale

SOTTOFASE 2. FISSAGGIO DELLA RETE

Elenco dei rischi e relative misure preventive e protettive

Per i rischi connessi all'utilizzo di apprestamenti, macchinari, attrezzature e sostanze pericolose, si rimanda alla lettura delle relative schede.

Schegge e tagli nella realizzazione o nello smontaggio della recinzione (valutazione rischio: MEDIO)

1. Schegge e tagli nella realizzazione o nello smontaggio della recinzione
- i lavoratori utilizzano appositi guanti

Elenco delle attrezzature e dei macchinari utilizzati

Per le procedure di utilizzo, la normativa di riferimento, le misure organizzative, le verifiche da attuare, i DPI da utilizzarsi ed i rischi relativi a macchinari ed attrezzature, si rimanda alla lettura delle relative schede.

1. Utensili manuali vari

FAS.14115 - Smontaggio ponteggio in ferro

Non sono previste sottofasi lavorative.

Elenco dei rischi e relative misure preventive e protettive

Per i rischi connessi all'utilizzo di apprestamenti, macchinari, attrezzature e sostanze pericolose, si rimanda alla lettura delle relative schede.

Caduta di materiali dall'alto del ponteggio (valutazione rischio: MEDIO)

Caduta dall'alto dal ponteggio (valutazione rischio: MEDIO)

Crollo o ribaltamento del ponteggio (valutazione rischio: ALTO)

Elettrocuzione nell'uso del ponteggio (valutazione rischio: MOLTO BASSO)

Tagli e abrasioni alle mani nel montaggio e smontaggio del ponteggio (valutazione rischio: MOLTO BASSO)

1. Caduta di materiali dall'alto del ponteggio

Il rischio si trasmette all'ambiente esterno e si diffonde alle fasi concomitanti

- le eventuali zone di passaggio sono protette con mantovana
- il ponteggio è fornito di rete o teli parasassi

2. Caduta dall'alto dal ponteggio

-
- il ponteggio è provvisto di parapetto regolamentare
 - il parapetto è fornito di tavola fermapiede
 - il ponteggio prosegue 1.20 mt oltre l'ultimo piano di lavoro
 - durante il montaggio il personale utilizza cinture di sicurezza

3. Crollo o ribaltamento del ponteggio

Il rischio si trasmette all'ambiente esterno e si diffonde alle fasi concomitanti

- il ponteggio è realizzato da personale esperto conformemente allo schema fornito dal costruttore
- se non trattasi di demolizione, il ponteggio è ancorato alla costruzione
- il ponteggio è fornito di basette e di assi ripartitori del carico
- le reti o i teli sono installati tenendo conto del vento
- in caso di forte vento le maestranze abbandonano il ponteggio
- sul ponteggio non vengono accatastati materiali

4. Elettrocuzione nell'uso del ponteggio

- il ponteggio è collegato all'impianto di terra

5. Tagli e abrasioni alle mani nel montaggio e smontaggio del ponteggio

- le maestranze fanno uso di appositi guanti

Elenco delle attrezzature e dei macchinari utilizzati

Per le procedure di utilizzo, la normativa di riferimento, le misure organizzative, le verifiche da attuare, i DPI da utilizzarsi ed i rischi relativi a macchinari ed attrezzature, si rimanda alla lettura delle relative schede.

1. Autocarro
2. Gru a torre senza cabina

FAS.0018 - Rimozione di box prefabbricati

Rimozione di box prefabbricati

Sono previste le seguenti sottofasi lavorative:

1. Eliminazione fissaggi
2. Carico su autocarro

SOTTOFASE 1. ELIMINAZIONE FISSAGGI

Elenco dei rischi e relative misure preventive e protettive

Per i rischi connessi all'utilizzo di apprestamenti, macchinari, attrezzature e sostanze pericolose, si rimanda alla lettura delle relative schede.

Tagli, abrasioni e lacerazioni nell'installazione-rimozione del cantiere (valutazione rischio: BASSO)

1. Tagli, abrasioni e lacerazioni nell'installazione-rimozione del cantiere
- le maestranze utilizzano guanti di uso generale

Elenco delle attrezzature e dei macchinari utilizzati

Per le procedure di utilizzo, la normativa di riferimento, le misure organizzative, le verifiche da attuare, i DPI da utilizzarsi ed i rischi relativi a macchinari ed attrezzature, si rimanda alla lettura delle relative schede.

1. Utensili manuali vari

SOTTOFASE 2. CARICO SU AUTOCARRO

Elenco delle attrezzature e dei macchinari utilizzati

Per le procedure di utilizzo, la normativa di riferimento, le misure organizzative, le verifiche da attuare, i DPI da utilizzarsi ed i rischi relativi a macchinari ed attrezzature, si rimanda alla lettura delle relative schede.

1. Autogrù

FAS.0016 - Rimozione della recinzione

Rimozione della recinzione

Non sono previste sottofasi lavorative.

Elenco dei rischi e relative misure preventive e protettive

Per i rischi connessi all'utilizzo di apprestamenti, macchinari, attrezzature e sostanze pericolose, si rimanda alla lettura delle relative schede.

Tagli, abrasioni e lacerazioni nell'installazione-rimozione del cantiere (valutazione rischio: BASSO)

1. Tagli, abrasioni e lacerazioni nell'installazione-rimozione del cantiere
- le maestranze utilizzano guanti di uso generale

Elenco delle attrezzature e dei macchinari utilizzati

Per le procedure di utilizzo, la normativa di riferimento, le misure organizzative, le verifiche da attuare, i DPI da utilizzarsi ed i rischi relativi a macchinari ed attrezzature, si rimanda alla lettura delle relative schede.

1. Carriola
2. Utensili manuali vari
3. Autocarro

FAS.0004 - Impianto elettrico del cantiere edile

Opere relative alla realizzazione dell'impianto elettrico di cantiere.

Non sono previste sottofasi lavorative.

Elenco dei rischi e relative misure preventive e protettive

Per i rischi connessi all'utilizzo di apprestamenti, macchinari, attrezzature e sostanze pericolose, si rimanda alla lettura delle relative schede.

Elettrocuzione nell'installazione dell'impianto elettrico (valutazione rischio: ALTO)

1. Elettrocuzione nell'installazione dell'impianto elettrico
- viene rimosso prima l'impianto elettrico e poi l'impianto di terra e il salvavita
- nessuna attrezzatura è collegata all'impianto durante le fasi di installazione
- l'operatore indossa guanti dielettrici e calzature isolanti

Elenco delle attrezzature e dei macchinari utilizzati

Per le procedure di utilizzo, la normativa di riferimento, le misure organizzative, le verifiche da attuare, i DPI da utilizzarsi ed i rischi relativi a macchinari ed attrezzature, si rimanda alla lettura delle relative schede.

1. Scala doppia
2. Utensili manuali per lavori elettrici

Elenco dei dispositivi di protezione individuale utilizzati

Tutti i lavoratori presenti in cantiere indossano la tuta da lavoro, le scarpe antinfortunistiche, l'elmetto ed i guanti di uso generale (dpi standard). Per ogni singola fase di lavoro i lavoratori integreranno i dpi standard con quelli ivi indicati.

1. Guanti dielettrici
2. Scarpe isolanti

FAS.0006 - Impianto idrico del cantiere

Impianto idrico del cantiere

Sono previste le seguenti sottofasi lavorative:

1. Scavo per posa tubi
2. Posa dei tubi in polietilene
3. Reinterro dello scavo

SOTTOFASE 1. SCAVO PER POSA TUBI

Elenco dei rischi e relative misure preventive e protettive

Per i rischi connessi all'utilizzo di apprestamenti, macchinari, attrezzature e sostanze pericolose, si rimanda alla lettura delle relative schede.

Danni agli arti inferiori per caduta entro buche o piccoli scavi (valutazione rischio: MOLTO BASSO)

Intercettazione di linee elettriche interrato (valutazione rischio: MEDIO)

1. Danni agli arti inferiori per caduta entro buche o piccoli scavi

- se incustodite, le buche vengono coperte con assiti e segnalate

2. Intercettazione di linee elettriche interrato

- prima dell'inizio dello scavo viene verificata la presenza di linee elettriche

- in presenza di linee elettriche, la linea viene segnalata e viene mantenuta una distanza minima di 1.50 mt

Elenco delle attrezzature e dei macchinari utilizzati

Per le procedure di utilizzo, la normativa di riferimento, le misure organizzative, le verifiche da attuare, i DPI da utilizzarsi ed i rischi relativi a macchinari ed attrezzature, si rimanda alla lettura delle relative schede.

1. Badile

2. Autocarro

3. Escavatore

SOTTOFASE 2. POSA DEI TUBI IN POLIETILENE

Elenco dei rischi e relative misure preventive e protettive

Per i rischi connessi all'utilizzo di apprestamenti, macchinari, attrezzature e sostanze pericolose, si rimanda alla lettura delle relative schede.

Seppellimento per crollo delle pareti di scavo (valutazione rischio: MEDIO)

1. Seppellimento per crollo delle pareti di scavo

Il rischio permane fino alla chiusura dello scavo

- per altezze di scavo superiori a 1.50 mt le pareti vengono armate o sistemate con angolo a natural declivio

- il materiale di scavo non viene accumulato sul ciglio

- i mezzi meccanici transitano a distanza di sicurezza dal bordo

- l'acqua in esso viene allontanata e viene verificata la stabilità delle pareti

Elenco delle attrezzature e dei macchinari utilizzati

Per le procedure di utilizzo, la normativa di riferimento, le misure organizzative, le verifiche da attuare, i DPI da utilizzarsi ed i rischi relativi a macchinari ed attrezzature, si rimanda alla lettura delle relative schede.

1. Saldatrice per polietilene

2. Utensili manuali vari

SOTTOFASE 3. REINTERRO DELLO SCAVO

Elenco dei rischi e relative misure preventive e protettive

Per i rischi connessi all'utilizzo di apprestamenti, macchinari, attrezzature e sostanze pericolose, si rimanda alla lettura delle relative schede.

Cadute entro lo scavo (valutazione rischio: MEDIO)

1. Cadute entro lo scavo

Il rischio permane fino alla chiusura dello scavo e si diffonde alle fasi concomitanti

- lo scavo, in vicinanza di zone di passaggio, è delimitato

- è fatto divieto di accesso ai non addetti alla zona oggetto dello scavo

- in caso di scavo a sezione ristretta, per attraversare lo scavo vengono utilizzate passerelle regolamentari

- in presenza di fondo scivoloso, le maestranze evitano di operare sul ciglio dello scavo

- in caso di profondità maggiore di 80 cm, per accedere allo scavo si utilizzano gradinate protette da parapetto o scale regolamentari

Elenco delle attrezzature e dei macchinari utilizzati

Per le procedure di utilizzo, la normativa di riferimento, le misure organizzative, le verifiche da attuare, i DPI da utilizzarsi ed i rischi relativi a macchinari ed attrezzature, si rimanda alla lettura delle relative schede.

1. Escavatore

FAS.0051 - Rimozione infissi esterni

Rimozione infissi esterni

Non sono previste sottofasi lavorative.

Elenco dei rischi e relative misure preventive e protettive

Per i rischi connessi all'utilizzo di apprestamenti, macchinari, attrezzature e sostanze pericolose, si rimanda alla lettura delle relative schede.

Tagli e abrasioni nei lavori di demolizione (valutazione rischio: MOLTO BASSO)

Caduta dall'alto nei lavori su serramenti esterni (valutazione rischio: ALTO)

1. Tagli e abrasioni nei lavori di demolizione
- le maestranze fanno uso di guanti antitaglio

2. Caduta dall'alto nei lavori su serramenti esterni
- in mancanza di protezioni vengono utilizzate piattaforme aeree, ponteggi regolamentari o cinture di sicurezza

Elenco delle attrezzature e dei macchinari utilizzati

Per le procedure di utilizzo, la normativa di riferimento, le misure organizzative, le verifiche da attuare, i DPI da utilizzarsi ed i rischi relativi a macchinari ed attrezzature, si rimanda alla lettura delle relative schede.

1. Piattaforma aerea su autocarro

Elenco dei dispositivi di protezione individuale utilizzati

Tutti i lavoratori presenti in cantiere indossano la tuta da lavoro, le scarpe antinfortunistiche, l'elmetto ed i guanti di uso generale (dpi standard). Per ogni singola fase di lavoro i lavoratori integreranno i dpi standard con quelli ivi indicati.

1. Guanti antitaglio in pelle

FAS.0154 - Posa di mascherine

Posa di mascherine in legno o ferro.

Non sono previste sottofasi lavorative.

Elenco dei rischi e relative misure preventive e protettive

Per i rischi connessi all'utilizzo di apprestamenti, macchinari, attrezzature e sostanze pericolose, si rimanda alla lettura delle relative schede.

Tagli, abrasioni e schegge nella maneggiare elementi in legno (valutazione rischio: BASSO)

1. Tagli, abrasioni e schegge nella maneggiare elementi in legno
- le maestranze utilizzano guanti di uso generale

Elenco delle attrezzature e dei macchinari utilizzati

Per le procedure di utilizzo, la normativa di riferimento, le misure organizzative, le verifiche da attuare, i DPI da utilizzarsi ed i rischi relativi a macchinari ed attrezzature, si rimanda alla lettura delle relative schede.

1. Cazzuola
2. Martello manuale

FAS.0158 - Posa di serramenti esterni completi di vetri

Posa serramenti esterni completi di vetri

Non sono previste sottofasi lavorative.

Apprestamenti utilizzati per l'intera fase lavorativa

1. Ponteggio metallico a tubi giunti

Elenco dei rischi e relative misure preventive e protettive

Per i rischi connessi all'utilizzo di apprestamenti, macchinari, attrezzature e sostanze pericolose, si rimanda alla lettura delle relative schede.

Movimentazione manuale dei carichi (valutazione rischio: BASSO)

Tagli, abrasioni e schegge nella maneggiare elementi in legno (valutazione rischio: BASSO)

Caduta dall'alto nella posa di serramenti (valutazione rischio: ALTO)

Caduta di materiali e attrezzi dall'alto (valutazione rischio: MOLTO BASSO)

1. Movimentazione manuale dei carichi

- i pesi superiori a 20 Kg vengono manovrati in due
- i lavoratori sono formati e informati sulla movimentazione manuale dei carichi
- preferibilmente vengono utilizzati mezzi di sollevamento quali carriole, argani e simili

2. Tagli, abrasioni e schegge nella maneggiare elementi in legno

- le maestranze utilizzano guanti di uso generale

3. Caduta dall'alto nella posa di serramenti

- per i serramenti prospicienti sul vuoto vengono utilizzati ponteggi o autocestelli
- è fatto divieto di lavorare camminando sul davanzale

4. Caduta di materiali e attrezzi dall'alto

Il rischio si diffonde alle fasi concomitanti

- nessuno opera nella zona immediatamente sottostante ai lavori
- le maestranze fanno uso di cinture con sacche porta attrezzi

Elenco delle attrezzature e dei macchinari utilizzati

Per le procedure di utilizzo, la normativa di riferimento, le misure organizzative, le verifiche da attuare, i DPI da utilizzarsi ed i rischi relativi a macchinari ed attrezzature, si rimanda alla lettura delle relative schede.

1. Avvitatore a batterie

2. Martello demolitore elettrico

3. Martello manuale

4. Pistola sparachiodi

5. Sega circolare a disco o a nastro

6. Trapano elettrico

7. Gru a torre senza cabina

FAS.0178 - Posa di vetri in esterno ad altezza minore di 3 mt

Non sono previste sottofasi lavorative.

Apprestamenti utilizzati per l'intera fase lavorativa

1. Trabattello su ruote

Elenco dei rischi e relative misure preventive e protettive

Per i rischi connessi all'utilizzo di apprestamenti, macchinari, attrezzature e sostanze pericolose, si rimanda alla lettura delle relative schede.

Tagli agli arti nel maneggiare elementi in vetro (valutazione rischio: ALTO)

1. Tagli agli arti nel maneggiare elementi in vetro

- le maestranze fanno uso di guanti e tute antigtaglio

Elenco delle attrezzature e dei macchinari utilizzati

Per le procedure di utilizzo, la normativa di riferimento, le misure organizzative, le verifiche da attuare, i DPI da utilizzarsi ed i rischi relativi a macchinari ed attrezzature, si rimanda alla lettura delle relative schede.

1. Piattaforma aerea su autocarro

Elenco delle sostanze pericolose utilizzate

Per la normativa di riferimento e le procedure di utilizzo, si rimanda alla lettura delle relative schede.

1. Sigillante siliconico

Elenco degli apprestamenti

E' previsto l'uso del seguente apprestamento:

APP.013 - Trabattello su ruote

Impalcatura prefabbricata dotata di ruote per lo spostamento di altezza fino a 15.00 metri

Misure organizzative

Il trabattello ha un'ampia base in modo da resistere, con largo margine di sicurezza, ai carichi ed alle oscillazioni cui possono essere sottoposti durante gli spostamenti o per colpi di vento e in modo che non possano essere ribaltati.

Il piano di scorrimento delle ruote è livellato.

Il carico del trabattello sul terreno deve essere opportunamente ripartito con tavoloni o altro mezzo equivalente.

Le ruote del trabattello sono bloccate con cunei dalle due parti o sistemi equivalenti.

Il trabattello è ancorato alla costruzione almeno ogni due piani.

In assenza di ancoraggio viene utilizzata la tipologia conforme all'allegato XXIII del T.U..

La verticalità è controllata con livello o con pendolino.

Il trabattello è spostato in assenza di lavoratori e carichi.

Procedure di utilizzo

PRIMA DELL'UTILIZZO

- garantire la stabilità del trabattello anche senza la disattivazione delle ruote
- il piano di scorrimento delle ruote deve essere livellato e ben compatto
- l'impalcato deve essere ben fissato sugli appoggi
- corredare il trabattello alla base mediante un dispositivo per il controllo dell'orizzontalità
- in caso di altezze considerevoli i ponti devono essere ancorati alla costruzione ogni due piani
- deve essere montato con tutte le componenti ed in tutte le parti

DURANTE L'UTILIZZO

- controllo del blocco ruote
- non usare impalcato di fortuna
- non installare apparecchi di sollevamento sul trabattello
- non effettuare spostamenti con persone sopra
- rispettare le indicazioni fornite dal costruttore
- in caso di mancata verticalità della struttura ripartire il carico del trabattello sul terreno mediante tavoloni
- controllo degli elementi d'incastro e di collegamento
- controllo che non si trovino linee elettriche aeree a distanza minore di 5 mt

DOPO L'UTILIZZO

- eventuali anomalie e mancanza di attrezzature devono essere subito segnalate al responsabile di cantiere

Verifiche da attuare

PRIMA DELL'UTILIZZO

- è dotato di parapetto normale

DURANTE L'UTILIZZO

- è posizionato in verticale
- le ruote sono bloccate
- lo spostamento è fatto senza persona sul trabattello
- è ancorato alla struttura

Elenco dei rischi e relative misure preventive e protettive

Caduta dal trabattello (valutazione rischio: MEDIO)

Crollo del trabattello (valutazione rischio: ALTO)

1. Caduta dal trabattello

- il trabattello è dotato di parapetto regolamentare

2. Crollo del trabatello

Il rischio e si diffonde alle fasi concomitanti

- il trabatello è montato secondo lo schema del costruttore
- quando ospita persone, le ruote sono bloccate
- è controllata l'orizzontalità degli impalcati
- in caso di notevoli altezze è ancorato all'opera ogni due piani

Elenco delle attrezzature

E' previsto l'uso delle seguenti attrezzature:

1. Avvitatore a batterie
2. Badile
3. Carriola
4. Cazzuola
5. Martello demolitore elettrico
6. Martello manuale
7. Piccone manuale
8. Pistola sparachiodi
9. Saldatrice per polietilene
10. Scala doppia
11. Scala semplice portatile
12. Sega circolare a disco o a nastro
13. Trapano elettrico
14. Utensili manuali per lavori elettrici
15. Utensili manuali vari

ATT.005 - Avvitatore a batterie

Avvitatore elettrico manuale a batterie

Procedure di utilizzo

DURANTE L'UTILIZZO

- utilizzare appositi guanti

Elenco dei rischi e relative misure preventive e protettive

Elettrocuzione nell'uso dell'avvitatore a batterie (valutazione rischio: BASSO)

Proiezione di schegge (valutazione rischio: BASSO)

Rumore nell'uso dell'avvitatore a batterie (valutazione rischio: MEDIO)

1. Elettrocuzione nell'uso dell'avvitatore a batterie
 - prima dell'uso viene verificata la presenza di reti sotto tensione
 - l'avvitatore è dotato di doppio isolamento

2. Proiezione di schegge
 - le maestranze utilizzano appositi occhiali

3. Rumore nell'uso dell'avvitatore a batterie

Il rischio e si diffonde alle fasi concomitanti

- l'operatore fa uso di tappi auricolari
- il trapano è dotato di comando a uomo presente

Elenco dei dispositivi di protezione individuale utilizzati

Tutti i lavoratori presenti in cantiere indossano la tuta da lavoro, le scarpe antinfortunistiche, l'elmetto ed i guanti di uso generale (dpi standard). Per ogni singola fase di lavoro i lavoratori integreranno i dpi standard con quelli ivi indicati.

ATT.006 - Badile

Utensile manuale utilizzato per lo scavo o per il caricamento di materiali terrosi

Elenco dei rischi e relative misure preventive e protettive

Danni all'apparato spino/dorsale nell'uso di attrezzi manuali (valutazione rischio: MOLTO BASSO)

-
1. Danni all'apparato spino/dorsale nell'uso di attrezzi manuali
 - il manico dell'attrezzo è proporzionato all'altezza dell'operatore
 - l'attrezzo è mantenuto in buono stato
 - le maestranze sono formate e informate sull'uso dell'attrezzo

Elenco dei dispositivi di protezione individuale utilizzati

Tutti i lavoratori presenti in cantiere indossano la tuta da lavoro, le scarpe antinfortunistiche, l'elmetto ed i guanti di uso generale (dpi standard). Per ogni singola fase di lavoro i lavoratori integreranno i dpi standard con quelli ivi indicati.

ATT.010 - Carriola

Elenco dei rischi e relative misure preventive e protettive

Caduta di materiali dalla carriola (valutazione rischio: MEDIO)
Danni all'apparato spino/dorsali nell'uso della carriola (valutazione rischio: MEDIO)
Scivolamenti e cadute a livello nell'uso della carriola (valutazione rischio: BASSO)

1. Caduta di materiali dalla carriola
 - il carico non supera i bordi della carriola
2. Danni all'apparato spino/dorsali nell'uso della carriola
 - la carriola è caricata per un peso inferiore a 40 Kg
 - le ruote sono mantenute ben gonfie
 - viene prevista la turnazione degli operai
3. Scivolamenti e cadute a livello nell'uso della carriola
 - i passaggi sono mantenuti sgombri
 - le passerelle hanno dimensione regolamentare

Elenco dei dispositivi di protezione individuale utilizzati

Tutti i lavoratori presenti in cantiere indossano la tuta da lavoro, le scarpe antinfortunistiche, l'elmetto ed i guanti di uso generale (dpi standard). Per ogni singola fase di lavoro i lavoratori integreranno i dpi standard con quelli ivi indicati.

ATT.011 - Cazzuola

Elenco dei rischi e relative misure preventive e protettive

Dermatosi per contatto con il cemento (valutazione rischio: BASSO)

1. Dermatosi per contatto con il cemento
 - le maestranze utilizzano guanti di uso generale

Elenco dei dispositivi di protezione individuale utilizzati

Tutti i lavoratori presenti in cantiere indossano la tuta da lavoro, le scarpe antinfortunistiche, l'elmetto ed i guanti di uso generale (dpi standard). Per ogni singola fase di lavoro i lavoratori integreranno i dpi standard con quelli ivi indicati.

ATT.023 - Martello demolitore elettrico

Utensile elettrico utilizzato nelle demolizioni o nelle perforazioni

Procedure di utilizzo

PRIMA DELL'UTILIZZO

- controllo della spina di alimentazione e del cavo
- vengono verificate le strutture per individuare potenziali pericoli di crollo

DURANTE L'UTILIZZO

- il cavo di alimentazione non deve intralciare i passaggi
- durante le pause di lavoro staccare il collegamento elettrico

DOPO L'UTILIZZO

- scollegare l'utensile e controllare il cavo di alimentazione

Verifiche da attuare

DURANTE L'UTILIZZO

- gli addetti indossano cuffie o tappi auricolari

Elenco dei rischi e relative misure preventive e protettive

Elettrocuzione nell'uso del martello elettrico (valutazione rischio: MEDIO)
Inalazione di polveri (valutazione rischio: MOLTO BASSO)
Proiezione di schegge (valutazione rischio: BASSO)
Rumore nell'uso del martello elettrico/pneumatico (valutazione rischio: ALTO)
Vibrazioni nell'uso di attrezzi manuali (valutazione rischio: BASSO)

1. Elettrocuzione nell'uso del martello elettrico
- il martello elettrico è dotato di doppio isolamento
- il cavo è posto in modo da non interferire con la punta dell'attrezzo
- le operazioni vengono sospese in caso di surriscaldamento dell'attrezzo

2. Inalazione di polveri
- l'addetto utilizza apposite mascherine

3. Proiezione di schegge
- le maestranze utilizzano appositi occhiali

4. Rumore nell'uso del martello elettrico/pneumatico

Il rischio si trasmette all'ambiente esterno e si diffonde alle fasi concomitanti

- la zona esposta a livello elevato di rumorosità è segnalata
- i non addetti ai lavori vengono allontanati
- le maestranze utilizzano cuffie o tappi auricolari
- vengono rispettate le ore di silenzio imposte da leggi o regolamenti

5. Vibrazioni nell'uso di attrezzi manuali
- l'attrezzo è dotato di impugnature in grado di ridurre le vibrazioni indotte
- l'addetto utilizza guanti in grado di ridurre l'effetto delle vibrazioni

Elenco dei dispositivi di protezione individuale utilizzati

Tutti i lavoratori presenti in cantiere indossano la tuta da lavoro, le scarpe antinfortunistiche, l'elmetto ed i guanti di uso generale (dpi standard). Per ogni singola fase di lavoro i lavoratori integreranno i dpi standard con quelli ivi indicati.

1. Guanti antivibrazioni
2. Maschera monouso per polveri e fumi

ATT.025 - Martello manuale

Utensile manuale con testa in ferro e manico in legno

Procedure di utilizzo

PRIMA DELL'UTILIZZO

- controllo che la testa del martello sia piatta e ben ancorata al manico

DURANTE L'UTILIZZO

- utilizzare appositi guanti

Elenco dei rischi e relative misure preventive e protettive

Colpi alle mani nell'uso del martello (valutazione rischio: BASSO)
Proiezione di schegge nell'uso del martello manuale (valutazione rischio: MEDIO)
Rumore nell'uso del martello manuale (valutazione rischio: MEDIO)

1. Colpi alle mani nell'uso del martello
- l'operatore utilizza appositi guanti
- vengono utilizzati idonei paracolpi per punte e scalpelli

2. Proiezione di schegge nell'uso del martello manuale
- le maestranze utilizzano occhiali o maschere
- la testa del martello è mantenuta libera da parti deteriorate

3. Rumore nell'uso del martello manuale

Il rischio si trasmette all'ambiente esterno e si diffonde alle fasi concomitanti

- in caso di uso prolungato le maestranze utilizzano tappi auricolari

Elenco dei dispositivi di protezione individuale utilizzati

Tutti i lavoratori presenti in cantiere indossano la tuta da lavoro, le scarpe antinfortunistiche, l'elmetto ed i guanti di uso generale (dpi standard). Per ogni singola fase di lavoro i lavoratori integreranno i dpi standard con quelli ivi indicati.

ATT.028 - Piccone manuale

Utensile manuale utilizzato negli scavi in terreno consistente o nelle demolizioni

Elenco dei rischi e relative misure preventive e protettive

Colpi e lacerazioni nell'uso del piccone (valutazione rischio: MEDIO)

1. Colpi e lacerazioni nell'uso del piccone
 - la maestranze operano tra loro a distanza minima di sicurezza

Elenco dei dispositivi di protezione individuale utilizzati

Tutti i lavoratori presenti in cantiere indossano la tuta da lavoro, le scarpe antinfortunistiche, l'elmetto ed i guanti di uso generale (dpi standard). Per ogni singola fase di lavoro i lavoratori integreranno i dpi standard con quelli ivi indicati.

ATT.032 - Pistola sparachiodi

Pistola utilizzata per sparare i chiodi

Procedure di utilizzo

PRIMA DELL'UTILIZZO

- si impiegano pistola, chiodi e cartucce prodotte dalla medesima casa costruttrice
- controllo del dispositivo di sicurezza

DURANTE L'UTILIZZO

- si evita di operare su di un bordo estremo o uno spessore troppo sottile
- il lavoro deve essere eseguito in condizioni di stabilità

DOPO L'UTILIZZO

- lubrificare l'utensile
- le riparazioni vengono effettuate da tecnici autorizzati dalla stessa ditta costruttrice negli appositi laboratori
- l'attrezzo al termine di ogni giornata lavorativa è riposto nella apposita custodia, in luoghi chiusi a chiave

Elenco dei rischi e relative misure preventive e protettive

Esplosione della cartucce della pistola sparachiodi (valutazione rischio: MOLTO BASSO)

Lacerazioni e punture nell'uso della pistola sparachiodi (valutazione rischio: ALTO)

Proiezione di schegge nell'uso della pistola sparachiodi (valutazione rischio: MOLTO BASSO)

Rumore nell'uso di attrezzi generici (valutazione rischio: BASSO)

1. Esplosione della cartucce della pistola sparachiodi
 - le cartucce sono tenute in apposita tasca
 - al termine del lavoro sono custodite in luogo chiuso a chiave
2. Lacerazioni e punture nell'uso della pistola sparachiodi
 - la pistola è dotata di dispositivo di sicurezza contro gli spari accidentali
 - la pistola è maneggiata da personale esperto
 - la pistola non è utilizzata in presenza di fori, pareti sottili e spigoli
3. Proiezione di schegge nell'uso della pistola sparachiodi
 - le maestranze fanno uso di apposite maschere
 - il personale non addetto viene allontanato
 - la pistola è tenuta perpendicolare alla parete

4. Rumore nell'uso di attrezzi generici

Il rischio si diffonde alle fasi concomitanti

- l'operatore utilizza cuffie o tappi auricolari

Elenco dei dispositivi di protezione individuale utilizzati

Tutti i lavoratori presenti in cantiere indossano la tuta da lavoro, le scarpe antinfortunistiche, l'elmetto ed i guanti di uso generale (dpi standard). Per ogni singola fase di lavoro i lavoratori integreranno i dpi standard con quelli ivi indicati.

1. Guanti antitaglio in pelle

ATT.038 - Saldatrice per polietilene

Utensile elettrico utilizzato per la saldatura di tubazioni e simili in polietilene

Procedure di utilizzo

PRIMA DELL'UTILIZZO

- controllo dell'isolamento della spina di alimentazione, dei cavi e la presenza di materiali infiammabili

DURANTE L'UTILIZZO

- il cavo di alimentazione non deve intralciare i passaggi

DOPO L'UTILIZZO

- scollegare l'utensile

Elenco dei rischi e relative misure preventive e protettive

Elettrocuzione nell'uso di attrezzatura varia (valutazione rischio: MEDIO)

Inalazione di gas nell'uso della saldatrice per polietilene (valutazione rischio: BASSO)

Ustioni nell'uso della saldatrice per polietilene (valutazione rischio: MEDIO)

1. Elettrocuzione nell'uso di attrezzatura varia

- l'attrezzo è collegato all'impianto di terra e l'impianto di alimentazione è dotato di salvavita
- il cavo ha indice di resistenza alla penetrazione ip 44

2. Inalazione di gas nell'uso della saldatrice per polietilene

- durante l'operazione di saldatura, l'addetto utilizza apposite mascherine

3. Ustioni nell'uso della saldatrice per polietilene

- l'addetto utilizza appositi guanti

Elenco dei dispositivi di protezione individuale utilizzati

Tutti i lavoratori presenti in cantiere indossano la tuta da lavoro, le scarpe antinfortunistiche, l'elmetto ed i guanti di uso generale (dpi standard). Per ogni singola fase di lavoro i lavoratori integreranno i dpi standard con quelli ivi indicati.

1. Guanti dielettrici
2. Scarpe isolanti

ATT.040 - Scala doppia

Attrezzo avente altezza inferiore a 5 mt composto da due scale collegate incernierate alla cima e collegate verso la base da tiranti

Procedure di utilizzo

PRIMA DELL'UTILIZZO

- assicurarsi che l'appoggio sia piano, ovvero essere reso tale e non cedevole

DURANTE L'UTILIZZO

- sulla scala deve trovarsi una sola persona per volta che non deve trasportare carichi eccessivi o comunque maggiori di quelli richiesti dal costruttore
- nel caso di spostamenti laterali nessun lavoratore deve trovarsi sulla scala

DOPO L'UTILIZZO

- segnalare immediatamente eventuali anomalie riscontrate, tra cui: carenza dei dispositivi antiscivolo e di arresto, fessurazioni, pioli rotti, gioco fra gli incastri

Verifiche da attuare

PRIMA DELL'UTILIZZO

- l'altezza non è maggiore di 5 mt
- è dotata di antidruccioli

DURANTE L'UTILIZZO

- è provvista di tirante o equivalente

Elenco dei rischi e relative misure preventive e protettive

Caduta dall'alto dalla scala doppia (valutazione rischio: MOLTO BASSO)

Rottura dei pioli della scala (valutazione rischio: BASSO)

Rovesciamento della scala doppia (valutazione rischio: ALTO)

1. Caduta dall'alto dalla scala doppia

- la scala è dotata di tirante
- la scala è posizionata su superficie non cedevole
- lo spostamento della scala avviene con operatore a terra
- l'operatore si limita ad ascendere non oltre il penultimo scalino

2. Rottura dei pioli della scala

- i pioli sono incastrati nei montanti
- è fatto divieto di utilizzare pioli artigianali

3. Rovesciamento della scala doppia

- la scala è posizionata su superficie non cedevole
- l'operatore si limita ad ascendere non oltre il penultimo scalino
- la scala ha altezza inferiore a 5 mt

Elenco dei dispositivi di protezione individuale utilizzati

Tutti i lavoratori presenti in cantiere indossano la tuta da lavoro, le scarpe antinfortunistiche, l'elmetto ed i guanti di uso generale (dpi standard). Per ogni singola fase di lavoro i lavoratori integreranno i dpi standard con quelli ivi indicati.

ATT.041 - Scala semplice portatile

Attrezzo utilizzato per superare modesti dislivelli

Misure organizzative

INSTALLAZIONE

La scala deve distare dalla verticale di appoggio di una misura pari ad 1/4 della propria lunghezza (angolo di inclinazione pari a 75°).

La scala è dotata di appositi piedini antiscivolo e poggia su di un piano stabile e resistente, tale da mantenere orizzontali i pioli.

La scala sporge per almeno un metro oltre il piano di arrivo oppure è saldamente fissata alla sommità ed è presente una presa sicura.

Procedure di utilizzo

PRIMA DELL'UTILIZZO

- la scala deve distare dalla verticale di appoggio di una misura pari a 1/4 della propria lunghezza (angolo di inclinazione pari a 75°)
- il luogo dove viene installata la scala deve essere lontano da passaggi e sgombro da eventuali materiali.

DURANTE L'UTILIZZO

- sulla scala deve trovarsi una sola persona per volta che non deve trasportare carichi eccessivi o comunque maggiori di quelli richiesti dal costruttore
- evitare l'uso di scale eccessivamente sporgenti oltre il piano di accesso
- durante l'esecuzione dei lavori una persona deve esercitare da terra una continua vigilanza della scala.

DOPO L'UTILIZZO

- segnalare immediatamente eventuali anomalie riscontrate, tra cui: carenza dei dispositivi antiscivolo e di arresto, fessurazioni, pioli rotti, gioco fra gli incastri
- provvedere periodicamente alla manutenzione necessaria controllando lo stato di conservazione delle scale
- conservare le scale non utilizzate, possibilmente sospese ad appositi ganci, in luoghi riparati dalle intemperie.

Verifiche da attuare

PRIMA DELL'UTILIZZO

- è dotata di antisdruccioli
- è dotata di ganci di trattenuta

DURANTE L'UTILIZZO

- sporge di almeno un mt oltre il piano di arrivo

Elenco dei rischi e relative misure preventive e protettive

Caduta dall'alto nell'uso di scale (valutazione rischio: ALTO)

Caduta di materiali dall'alto nell'uso di scale (valutazione rischio: MEDIO)

Rottura dei pioli della scala (valutazione rischio: BASSO)

1. Caduta dall'alto nell'uso di scale

- la scala dista dalla verticale di appoggio di una misura pari a 1/4 della propria lunghezza (angolo di inclinazione pari a 75°)
- su terreno cedevole, i piedi sono appoggiati su un'unica tavola di ripartizione
- la scala supera di almeno un mt il piano di accesso
- la scala è legata superiormente o tenuta ferma da personale a terra
- sulla scala transita una sola persona per volta e non trasporta carichi eccessivi o comunque maggiori di quelli richiesti dal costruttore
- negli spostamenti laterali nessun lavoratore si trova sulla scala
- la scala viene utilizzata per superare dislivelli e non per eseguire intere lavorazioni

2. Caduta di materiali dall'alto nell'uso di scale

- gli attrezzi sono tenuti in apposita tasca legata alla vita

3. Rottura dei pioli della scala

- i pioli sono incastrati nei montanti
- è fatto divieto di utilizzare pioli artigianali

Elenco dei dispositivi di protezione individuale utilizzati

Tutti i lavoratori presenti in cantiere indossano la tuta da lavoro, le scarpe antinfortunistiche, l'elmetto ed i guanti di uso generale (dpi standard). Per ogni singola fase di lavoro i lavoratori integreranno i dpi standard con quelli ivi indicati.

ATT.043 - Sega circolare a disco o a nastro

Attrezzo utilizzato per il taglio di metalli, laterizi e legname

Procedure di utilizzo

PRIMA DELL'UTILIZZO

- controllo della lama, del carter della cinghia e delle protezioni laterali
- nella sega ad acqua riempire il contenitore
- l'area di lavoro deve essere illuminata a sufficienza
- posizionare la macchina in modo stabile

DURANTE L'UTILIZZO

- indossare indumenti che non presentino parti svolazzanti
- durante le pause di lavoro scollegare l'alimentazione elettrica
- l'area di lavoro deve essere sgombra di materiale di scarto
- eventuali malfunzionamenti devono essere subito segnalati

DOPO L'UTILIZZO

- scollegare elettricamente la macchina prima di effettuare operazioni di manutenzione e revisione
- utilizzare le indicazioni riportate sul libretto della macchina per la manutenzione della stessa
- scollegare la macchina

Verifiche da attuare

PRIMA DELL'UTILIZZO

- è dotata di cuffia registrabile
- è dotata di coltello divisorio aderente alla lama
- è dotata di interruttore contro il riavviamento spontaneo
- è disponibile uno spingitoio

Elenco dei rischi e relative misure preventive e protettive

Cadute a livello nell'uso della sega circolare (valutazione rischio: BASSO)

Elettrocuzione nell'uso di attrezzatura varia (valutazione rischio: MEDIO)

Imbrigliamento di indumenti (valutazione rischio: ALTO)

Inalazione di polveri nell'uso della sega circolare (valutazione rischio: MOLTO BASSO)

Proiezione di schegge nell'uso della sega circolare (valutazione rischio: MEDIO)

Rottura del disco della sega circolare (valutazione rischio: MEDIO)

Rumore nell'uso della sega circolare (valutazione rischio: MOLTO BASSO)

Tagli agli arti nell'uso della sega circolare (valutazione rischio: ALTO)

1. Cadute a livello nell'uso della sega circolare

- il materiale è accatastato in modo ordinato
- il cavo di alimentazione è posizionato in modo da non intralciare i lavori

2. Elettrocuzione nell'uso di attrezzatura varia

- l'attrezzo è collegato all'impianto di terra e l'impianto di alimentazione è dotato di salvavita
- il cavo ha indice di resistenza alla penetrazione ip 44

3. Imbrigliamento di indumenti

- le maestranze non indossano indumenti svolazzanti o braccialetti che possano impigliarsi
- l'attrezzo dispone di pulsante per l'arresto di emergenza

4. Inalazione di polveri nell'uso della sega circolare

Il rischio si diffonde alle fasi concomitanti

- la sega è situata lontano dagli altri lavoratori
- l'addetto utilizza apposite mascherine

5. Proiezione di schegge nell'uso della sega circolare

- la sega è dotata di cuffia
- l'addetto utilizza appositi occhiali

6. Rottura del disco della sega circolare

Il rischio si diffonde alle fasi concomitanti

- la sega è dotata di cuffia
- il disco è verificato prima dell'utilizzo

7. Rumore nell'uso della sega circolare

Il rischio si trasmette all'ambiente esterno e si diffonde alle fasi concomitanti

- vengono utilizzati dischi a bassa emissione di rumore
- la sega è dotata di cuffia
- la sega è situata lontano dagli altri lavoratori
- l'addetto utilizza cuffie o tappi auricolari
- sono installati pannelli antirumore

8. Tagli agli arti nell'uso della sega circolare

- l'addetto fa uso di apposito spingitoio
- la sega è dotata di pulsante atto a impedire l'avvio accidentale
- la sega è dotata di cuffia che non viene rimossa durante l'uso
- la sega è montata in posizione stabile
- l'addetto utilizza guanti antitaglio

Elenco dei dispositivi di protezione individuale utilizzati

Tutti i lavoratori presenti in cantiere indossano la tuta da lavoro, le scarpe antinfortunistiche, l'elmetto ed i guanti di uso generale (dpi standard). Per ogni singola fase di lavoro i lavoratori integreranno i dpi standard con quelli ivi indicati.

1. Guanti antitaglio in pelle

ATT.050 - Trapano elettrico

Utensile elettrico utilizzato per eseguire piccoli fori

Procedure di utilizzo

PRIMA DELL'UTILIZZO

- controllo dell'isolamento della spina di alimentazione e dei cavi
- verifica del fissaggio della punta affinché sia regolare

DURANTE L'UTILIZZO

- il lavoro deve essere eseguito in condizioni di stabilità

DOPO L'UTILIZZO

- scollegare l'utensile

Elenco dei rischi e relative misure preventive e protettive

Contatto con linee elettriche sotto traccia nell'uso del trapano elettrico (valutazione rischio: MEDIO)

Elettrocuzione nell'uso del trapano elettrico (valutazione rischio: BASSO)

Inalazione di polveri (valutazione rischio: MOLTO BASSO)

Lacerazioni agli arti nell'uso del trapano elettrico (valutazione rischio: ALTO)

Rumore nell'uso del trapano elettrico (valutazione rischio: MOLTO BASSO)

1. Contatto con linee elettriche sotto traccia nell'uso del trapano elettrico
 - prima dell'inizio dei lavori vengono verificate la presenza di tubi
 - prima dell'inizio dei lavori viene disattivata la linea in vicinanza dei punti di intervento

2. Elettrocuzione nell'uso del trapano elettrico
 - il trapano è dotato di doppio isolamento

3. Inalazione di polveri
 - l'addetto utilizza apposite mascherine

4. Lacerazioni agli arti nell'uso del trapano elettrico
 - la punta non è consumata ed è fissata in modo regolare
 - si evita di esercitare eccessiva pressione sull'attrezzo
 - l'addetto utilizza guanti antitaglio

5. Rumore nell'uso del trapano elettrico

Il rischio si diffonde alle fasi concomitanti

- nei lavori prolungati viene eseguita la turnazione degli operai
- gli altri lavoratori vengono allontanati dalla zona di intervento
- le maestranze utilizzano apposite cuffie e tappi auricolari

Elenco dei dispositivi di protezione individuale utilizzati

Tutti i lavoratori presenti in cantiere indossano la tuta da lavoro, le scarpe antinfortunistiche, l'elmetto ed i guanti di uso generale (dpi standard). Per ogni singola fase di lavoro i lavoratori integreranno i dpi standard con quelli ivi indicati.

1. Maschera monouso per polveri e fumi

ATT.051 - Utensili manuali per lavori elettrici

Utensili vari per elettricista quali pinze isolanti e cacciavite

Elenco dei rischi e relative misure preventive e protettive

Elettrocuzione per mancanza di isolamento (valutazione rischio: MOLTO BASSO)

1. Elettrocuzione per mancanza di isolamento
 - gli utensili sono provvisti di isolamento
 - gli utensili non vengono utilizzati se bagnati
 - in presenza di deterioramento dell'isolamento l'attrezzo viene sostituito

Elenco dei dispositivi di protezione individuale utilizzati

Tutti i lavoratori presenti in cantiere indossano la tuta da lavoro, le scarpe antinfortunistiche, l'elmetto ed i guanti di uso generale (dpi standard). Per ogni singola fase di lavoro i lavoratori integreranno i dpi standard con quelli ivi indicati.

1. Guanti dielettrici
2. Scarpe isolanti

ATT.052 - Utensili manuali vari

Utensili manuali vari quali cacciaviti, pinze, tenaglie

Procedure di utilizzo

PRIMA DELL'UTILIZZO

- selezionare il tipo di utensile adatto all'impiego
- verificare che l'utensile non sia deteriorato

DURANTE L'UTILIZZO

- l'utensile non deve essere utilizzato in maniera impropria
- l'utensile deve essere ben impugnato
- gli utensili di piccola taglia devono essere riposti in appositi contenitori

DOPO L'UTILIZZO

- pulire bene l'utensile
- controllare lo stato d'uso dell'utensile

Elenco dei rischi e relative misure preventive e protettive

Tagli e abrasioni alle mani nell'uso di utensili manuali (valutazione rischio: MEDIO)

1. Tagli e abrasioni alle mani nell'uso di utensili manuali
- l'addetto utilizza appositi guanti antitaglio

Elenco dei dispositivi di protezione individuale utilizzati

Tutti i lavoratori presenti in cantiere indossano la tuta da lavoro, le scarpe antinfortunistiche, l'elmetto ed i guanti di uso generale (dpi standard). Per ogni singola fase di lavoro i lavoratori integreranno i dpi standard con quelli ivi indicati.

Elenco dei macchinari

E' previsto l'uso dei seguenti macchinari:

1. Autocarro
2. Autogrù
3. Escavatore

MAC.003 - Autocarro

Autocarro con cassone ribaltabile per il trasporto di materiali

Procedure di utilizzo

PRIMA DELL'UTILIZZO

- verificare le protezioni degli organi in movimento, delle luci e del girofaro

DURANTE L'UTILIZZO

- in prossimità di posti di lavoro transitare a passo d'uomo ed adeguare la velocità entro i limiti stabiliti in cantiere

DOPO L'UTILIZZO

- cura del mezzo con pulizia accurata, degli organi di scarico e degli organi di comando
- eseguire la manutenzione e revisione dei freni e dei pneumatici
- segnalare eventuali anomalie

Elenco dei rischi e relative misure preventive e protettive

Caduta di materiale dal cassone del mezzo (valutazione rischio: BASSO)

Inalazioni di fumi di scarico (valutazione rischio: MOLTO BASSO)

Incendio del mezzo (valutazione rischio: BASSO)

Investimento da parte del mezzo (valutazione rischio: ALTO)

Ribaltamento dell'autocarro (valutazione rischio: MEDIO)

Rumore nell'uso del mezzo (valutazione rischio: MOLTO BASSO)

1. Caduta di materiale dal cassone del mezzo

Il rischio si diffonde alle fasi concomitanti

- al termine del carico le sponde vengono chiuse
- il materiale sfuso non deve superare le sponde

2. Inalazioni di fumi di scarico

Il rischio si diffonde alle fasi concomitanti

- dirigere, con opportuni tubi o barriere, i fumi lontano dalle maestranze

3. Incendio del mezzo

- l'operazione di rifornimento è eseguita a motore spento ed è vietato fumare

4. Investimento da parte del mezzo

Il rischio si diffonde alle fasi concomitanti

- prima dell'utilizzo vengono verificati i freni e il girofaro
- un operatore a terra, ad adeguata distanza, guida le operazioni di retromarcia

-
- le zone di passaggio dell'automezzo hanno un franco di 70 cm
 - l'automezzo, in presenza di persone, procede a passo d'uomo
 - nessuno transita nella zona di manovra dell'automezzo

5. Ribaltamento dell'autocarro

- lungo i percorsi vengono verificate le pendenze, la presenza di buche profonde e la portanza
- l'autocarro si mantiene ad una distanza adeguata dai bordi degli scavi
- in forte pendenza non utilizzare il ribaltabile
- il carico deve essere posizionato e, se necessita, fissato in modo da non subire spostamenti

6. Rumore nell'uso del mezzo

Il rischio si trasmette all'ambiente esterno e si diffonde alle fasi concomitanti

- le maestranze utilizzano tappi auricolari o cuffie

Elenco dei dispositivi di protezione individuale utilizzati

Tutti i lavoratori presenti in cantiere indossano la tuta da lavoro, le scarpe antinfortunistiche, l'elmetto ed i guanti di uso generale (dpi standard). Per ogni singola fase di lavoro i lavoratori integreranno i dpi standard con quelli ivi indicati.

MAC.005 - Autogrù

Gru montata su autocarro utilizzata per il sollevamento di grossi pesi. Dispone di braccio estensibile e cavi per il sollevamento del materiale

Misure organizzative

La zona di manovra è opportunamente delimitata. Appositi cartelli segnalano la zona

Procedure di utilizzo

PRIMA DELL'UTILIZZO

- controllo della funzionalità dei comandi e della zona di manovra

DURANTE L'UTILIZZO

- eventuali situazioni pericolose e malfunzionamenti devono essere subito segnalati
- attenersi alle segnalazioni per procedere con le manovre e preavvisarne l'inizio con segnalazione acustica

DOPO L'UTILIZZO

- le operazioni di manutenzione devono essere svolte a motori spenti
- non lasciare carichi sospesi
- raccogliere il braccio telescopico azionando il freno di stazionamento per posizionare correttamente la macchina

Verifiche da attuare

PRIMA DELL'UTILIZZO

- la zona di lavoro è delimitata

Elenco dei rischi e relative misure preventive e protettive

Colpi e schiacciamento causati dal carico dell'autogrù (valutazione rischio: MEDIO)
Contatto con linee elettriche nell'uso dell'autogrù (valutazione rischio: MEDIO)
Inalazioni di fumi di scarico (valutazione rischio: MOLTO BASSO)
Investimento da parte del mezzo (valutazione rischio: ALTO)
Ribaltamento dell'autogrù (valutazione rischio: MEDIO)
Rumore nell'uso del mezzo (valutazione rischio: MOLTO BASSO)

1. Colpi e schiacciamento causati dal carico dell'autogrù

Il rischio si diffonde alle fasi concomitanti

- prima dell'innalzamento del carico, le funi sono in posizione verticale
- le funi sono controllate periodicamente
- il carico è attaccato in modo bilanciato
- vengono rispettati i carichi massimi ammissibili
- prima dell'innalzamento viene dato avviso acustico
- nella zona di carico, durante la fase di carico/scarico, non sono presenti persone

2. Contatto con linee elettriche nell'uso dell'autogrù

- quando possibile le linee elettriche vengono disattivate prima dell'inizio dei lavori

- la distanza di sicurezza è tale che non possano avvenire contatti diretti o scariche pericolose

3. Inalazioni di fumi di scarico

Il rischio si diffonde alle fasi concomitanti

- dirigere, con opportuni tubi o barriere, i fumi lontano dalle maestranze

4. Investimento da parte del mezzo

Il rischio si diffonde alle fasi concomitanti

- prima dell'utilizzo vengono verificati i freni e il girofaro
- un operatore a terra, ad adeguata distanza, guida le operazioni di retromarcia
- le zone di passaggio dell'automezzo hanno un franco di 70 cm
- l'automezzo, in presenza di persone, procede a passo d'uomo
- nessuno transita nella zona di manovra dell'automezzo

5. Ribaltamento dell'autogrù

- lungo i percorsi vengono verificate le pendenze, la presenza di buche profonde e la portanza
- l'autogrù si mantiene ad una distanza adeguata dai bordi degli scavi
- utilizzare apposite piastre ripartitrici del carico
- le funi prima del sollevamento sono in posizione verticale

6. Rumore nell'uso del mezzo

Il rischio si trasmette all'ambiente esterno e si diffonde alle fasi concomitanti

- le maestranze utilizzano tappi auricolari o cuffie

Elenco dei dispositivi di protezione individuale utilizzati

Tutti i lavoratori presenti in cantiere indossano la tuta da lavoro, le scarpe antinfortunistiche, l'elmetto ed i guanti di uso generale (dpi standard). Per ogni singola fase di lavoro i lavoratori integreranno i dpi standard con quelli ivi indicati.

MAC.017 - Escavatore

Mezzo semovente che dispone di benna per l'esecuzione di scavi in genere a sezione ristretta, per regolarizzare scarpate o anche per i lavori di demolizione

Procedure di utilizzo

PRIMA DELL'UTILIZZO

- controllo dei percorsi, delle luci, dei dispositivi luminosi ed acustici di segnalazione

DURANTE L'UTILIZZO

- nell'area del cantiere segnalare l'operatività del mezzo col girofaro

DOPO L'UTILIZZO

- abbassare la benna, azionare il freno di stazionamento ed inserire il blocco comandi per posizionare la macchina

Elenco dei rischi e relative misure preventive e protettive

Caduta di materiale dalla benna del mezzo (valutazione rischio: ALTO)
Inalazioni di fumi di scarico di mezzi atti movimenti a terra (valutazione rischio: MOLTO BASSO)
Incendio del mezzo (valutazione rischio: BASSO)
Intercettazione di linee elettriche interrate (valutazione rischio: MEDIO)
Investimento o colpi a persone da parte del mezzo (valutazione rischio: MOLTO BASSO)
Ribaltamento del mezzo (valutazione rischio: MEDIO)
Rottura dei tubi in pressione del mezzo (valutazione rischio: BASSO)
Rumore nell'uso di mezzi atti a movimenti di terra (valutazione rischio: MEDIO)

1. Caduta di materiale dalla benna del mezzo

- nessuna persona si trova nel raggio di azione del mezzo
- il mezzo è munito di cabina metallica

2. Inalazioni di fumi di scarico di mezzi atti movimenti a terra

- il personale a terra si mantiene ad adeguata distanza
- il personale a terra utilizza apposite maschere

3. Incendio del mezzo

- l'operazione di rifornimento è eseguita a motore spento ed è vietato fumare

4. Intercettazione di linee elettriche interrato

- prima dell'inizio dello scavo viene verificata la presenza di linee elettriche
- in presenza di linee elettriche, la linea viene segnalata e viene mantenuta una distanza minima di 1.50 mt

5. Investimento o colpi a persone da parte del mezzo

- nessuna persona si trova nel raggio di azione del mezzo

6. Ribaltamento del mezzo

- il mezzo non opera oltre la pendenza massima e si mantiene a distanza adeguata dallo scavo
- il mezzo dispone di apposita cabina

7. Rottura dei tubi in pressione del mezzo

- sul mezzo viene eseguita l'ordinaria manutenzione

8. Rumore nell'uso di mezzi atti a movimenti di terra

- il mezzo è dotato di cabina insonorizzata
- il personale a terra utilizza cuffie o tappi auricolari

Elenco dei dispositivi di protezione individuale utilizzati

Tutti i lavoratori presenti in cantiere indossano la tuta da lavoro, le scarpe antinfortunistiche, l'elmetto ed i guanti di uso generale (dpi standard). Per ogni singola fase di lavoro i lavoratori integreranno i dpi standard con quelli ivi indicati.

Elenco delle sostanze

E' previsto l'uso della seguente sostanza pericolosa:

1. Sigillante siliconico

SOS.039 - Sigillante siliconico

Sigillante elastico a base di resina silconica, a reticolazione acetica, contenente specifici additivi atti a prevenire la formazione di muffa.

Procedure di utilizzo

Evitare il contatto con mucose e pelle: usare guanti per evitare locali irritazioni in soggetti particolarmente predisposti.

Elenco dei rischi e relative misure preventive e protettive

Contatto della pelle o degli occhi con agenti irritanti (valutazione rischio: MOLTO BASSO)

1. Contatto della pelle o degli occhi con agenti irritanti
 - le maestranze fanno uso di appositi guanti e occhiali
 - i locali vengono costantemente aerati

Elenco dei dispositivi di protezione individuale utilizzati

Tutti i lavoratori presenti in cantiere indossano la tuta da lavoro, le scarpe antinfortunistiche, l'elmetto ed i guanti di uso generale (dpi standard). Per ogni singola fase di lavoro i lavoratori integreranno i dpi standard con quelli ivi indicati.

1. Guanti in gomma antiacidi e solventi

Elenco dei DPI

Tutti i lavoratori presenti in cantiere indossano la tuta da lavoro, le scarpe antinfortunistiche, l'elmetto ed i guanti di uso generale (dpi standard).

E' inoltre previsto l'uso dei seguenti dispositivi di protezione individuale:

1. Cintura di sicurezza
2. Guanti antitaglio in pelle
3. Guanti antivibrazioni
4. Guanti dielettrici
5. Guanti in gomma antiacidi e solventi
6. Maschera monouso per polveri e fumi
7. Scarpe isolanti

DPI.002 - Cintura di sicurezza

Cinture di sicurezza con bretelle e fasce gluteali, con fune di trattenuta e dispositivo di assorbimento di energia.

DPI.009 - Guanti antitaglio in pelle

Guanti antitaglio in pelle fiore con rinforzo sul palmo.

DPI.010 - Guanti antivibrazioni

Guanti in pelle con protezione del polso, con doppio spessore sul palmo e imbottitura di assorbimento in grado di ridurre gli effetti della vibrazione. Resistenti al taglio e alle perforazioni.

DPI.012 - Guanti dielettrici

Guanti isolanti per lavori su parti in tensione (da utilizzarsi per tensioni inferiori alle massime supportate).

Procedure di utilizzo

Vengono utilizzate per tensioni inferiori alle massime supportate

DPI.000 - Guanti in gomma antiacidi e solventi

Guanti in lattice naturale o nitrile con cotone floccato interno con esterno antiscivolo. Resistenti agli acidi, ai solventi, ai prodotti caustici, ai tagli, alle abrasioni e alle perforazioni.

DPI.018 - Maschera monouso per polveri e fumi

Mascherina monouso per polveri a bassa nocività e fumi, classe di protezione FFP2S.

DPI.024 - Scarpe isolanti

Scarpe con suola impermeabile e isolante.

Elenco dei rischi

1. Caduta dall'alto da mezzi autosollevanti
2. Caduta dall'alto dal ponteggio
3. Caduta dall'alto dalla scala doppia
4. Caduta dall'alto nei lavori su serramenti esterni
5. Caduta dall'alto nell'uso di scale
6. Caduta dall'alto nella posa di serramenti
7. Caduta di materiale dal cassone del mezzo
8. Caduta di materiale dalla benna del mezzo
9. Caduta di materiali dall'alto del ponteggio
10. Caduta di materiali dall'alto della piattaforma aerea
11. Caduta di materiali dall'alto nell'uso di scale
12. Caduta di materiali dalla carriola
13. Caduta di materiali dalla gru a torre
14. Caduta di materiali e attrezzi dall'alto
15. Cadute a livello e scivolamenti nell'uso del ponteggio
16. Cadute a livello nell'uso della sega circolare
17. Cadute entro lo scavo
18. Colpi alle mani nell'uso del martello
19. Colpi e lacerazioni nell'uso del piccone
20. Colpi e schiacciamento causati dal carico dell'autogrù
21. Contatto con linee elettriche nell'uso dell'autogrù
22. Contatto con linee elettriche sotto traccia nell'uso del trapano elettrico
23. Contatto con persone nell'uso della piattaforma aerea
24. Contatto della gru o del carico della gru a torre con persone
25. Contatto della pelle o degli occhi con agenti irritanti
26. Contatto della piattaforma aerea con linee elettriche
27. Crollo improvviso della torretta
28. Crollo o ribaltamento del ponteggio
29. Crollo o ribaltamento della gru a torre
30. Danni agli arti inferiori per caduta entro buche o piccoli scavi
31. Danni all'apparato spino/dorsale nell'uso di attrezzi manuali
32. Danni all'apparato spino/dorsali nell'uso della carriola
33. Dermatosi per contatto con il cemento
34. Elettrocuzione nell'installazione dell'impianto elettrico
35. Elettrocuzione nell'uso del martello elettrico
36. Elettrocuzione nell'uso del ponteggio
37. Elettrocuzione nell'uso del trapano elettrico
38. Elettrocuzione nell'uso dell'avvitatore a batterie
39. Elettrocuzione nell'uso della gru a torre
40. Elettrocuzione nell'uso di attrezzatura varia
41. Elettrocuzione per mancanza di isolamento
42. Esplosione della cartucce della pistola sparachiodi
43. Imbrigliamento di indumenti
44. Inalazione di gas nell'uso della saldatrice per polietilene
45. Inalazione di polveri
46. Inalazione di polveri nell'uso della sega circolare
47. Inalazioni di fumi di scarico
48. Inalazioni di fumi di scarico di mezzi atti movimenti a terra
49. Inalazioni di fumi nell'uso della piattaforma aerea
50. Incendio del mezzo
51. Incidenti della piattaforma aerea con altri mezzi
52. Intercettazione di linee elettriche interrate
53. Investimento da parte del mezzo
54. Investimento o colpi a persone da parte del mezzo
55. Lacerazioni agli arti nell'uso del trapano elettrico
56. Lacerazioni e punture nell'uso della pistola sparachiodi
57. Movimentazione manuale dei carichi
58. Proiezione di schegge
59. Proiezione di schegge nell'uso del martello manuale
60. Proiezione di schegge nell'uso della pistola sparachiodi
61. Proiezione di schegge nell'uso della sega circolare
62. Ribaltamento del mezzo
63. Ribaltamento dell'autocarro
64. Ribaltamento dell'autogrù
65. Ribaltamento della piattaforma aerea
66. Rottura dei pioli della scala
67. Rottura dei tubi in pressione del mezzo
68. Rottura del disco della sega circolare
69. Rottura delle funi della gru

-
70. Rovesciamento della scala doppia
 71. Rumore nell'uso del martello elettrico/pneumatico
 72. Rumore nell'uso del martello manuale
 73. Rumore nell'uso del mezzo
 74. Rumore nell'uso del trapano elettrico
 75. Rumore nell'uso dell'avvitatore a batterie
 76. Rumore nell'uso della sega circolare
 77. Rumore nell'uso di attrezzi generici
 78. Rumore nell'uso di mezzi atti a movimenti di terra
 79. Schegge e tagli nella realizzazione o nello smontaggio della recinzione
 80. Scivolamenti e cadute a livello nell'uso della carriola
 81. Seppellimento per crollo delle pareti di scavo
 82. Sganciamento del carico della gru
 83. Tagli agli arti nel maneggiare elementi in vetro
 84. Tagli agli arti nell'uso della sega circolare
 85. Tagli e abrasioni alle mani
 86. Tagli e abrasioni alle mani nel montaggio e smontaggio del ponteggio
 87. Tagli e abrasioni alle mani nell'uso di utensili manuali
 88. Tagli e abrasioni nei lavori di demolizione
 89. Tagli, abrasioni e lacerazioni nell'installazione-rimozione del cantiere
 90. Tagli, abrasioni e schegge nella maneggiare elementi in legno
 91. Ustioni nell'uso della saldatrice per polietilene
 92. Vibrazioni nell'uso di attrezzi manuali

9. Cooperazione, informazione e coordinamento

L'attività di coordinamento degli interventi di prevenzione e di protezione dovrà essere organizzata dal coordinatore in materia di sicurezza per l'esecuzione dei lavori tra i datori di lavoro, compresi i lavoratori autonomi interessati all'esecuzione delle lavorazioni mediante:

- a) prima dell'inizio dei lavori il titolare dell'impresa appaltatrice dovrà eseguire, unitamente al direttore dei lavori e al coordinatore per l'esecuzione, un sopralluogo al fine di prendere visione congiunta del cantiere tutto, e di valicare il presente piano ed il piano operativo di sicurezza o, eventualmente, apportarvi le occorrenti modifiche verificando altresì l'esatto calendario dei lavori, in modo da consentire al coordinatore per l'esecuzione di prestabilire i propri interventi in cantiere, che avverranno di norma due giorni prima di ogni nuova fase lavorativa o comunque prima dell'ingresso delle imprese subappaltatrici o dei lavori autonomi in cantiere;
- b) le visite verranno svolte in modo congiunto fra coordinatore, responsabile di cantiere dell'impresa appaltatrice e responsabile di cantiere dell'impresa subappaltatrice, e saranno previste ad ogni loro avvicendamento, con lo scopo di verificare se il cantiere e le relative opere provvisorie rispondono alle prescrizioni di sicurezza, sia dettate dalle norme sia previste dal presente piano;
- c) la consegna dell'area assegnata;
- d) le autorizzazioni di accesso agli impianti;
- e) l'individuazione delle interferenze presenti tra i vari lavori da svolgere nell'area assegnata;
- f) le riunioni per l'approfondimento delle misure da adottare;
- g) le disposizioni per l'eventuale adeguamento del Piano al fine dell'adozione di misure specifiche per superare le interferenze;
- h) i controlli in corso d'opera.

In ogni caso il coordinatore per l'esecuzione dei lavori dovrà assicurare, tramite le opportune azioni di coordinamento, l'applicazione delle disposizioni contenute nel presente piano e delle relative procedure di lavoro che riterrà di attuare.

Tutte le imprese che accedono al cantiere produrranno la documentazione prevista da questo piano nel paragrafo "Documentazione da tenere in cantiere".

Le imprese non entreranno in cantiere se non dopo aver preso visione del presente documento. Le persone che accedono al cantiere, se non dipendenti delle imprese, verranno accompagnate dal responsabile del cantiere. Ogni qualvolta vengano apportate modifiche a questo piano, verranno informati i rappresentanti per la sicurezza ed i lavoratori interessati.

Tutte le imprese limiteranno l'uso di sostanze pericolose e comunque le terranno negli appositi recipienti e depositeranno in cantiere le relative schede tossicologiche.

Per quanto attiene l'utilizzazione collettiva di impianti (apparecchi di sollevamento, impianti elettrici, ecc.) infrastrutture (quali servizi igienici, opere di viabilità, ecc.) mezzi logistici (quali opere provvisorie, macchine, ecc.) e mezzi di protezione collettiva, le imprese ed i lavoratori autonomi dovranno attenersi alle indicazioni del coordinatore dei lavori.

Durante l'espletamento dei lavori, il coordinatore per l'esecuzione provvederà, qualora lo ritenesse necessario, ad indire delle riunioni di coordinamento tra le varie imprese ed i lavoratori autonomi, intese a meglio definire le linee di azione ai fini della salvaguardia della sicurezza e della salute dei lavoratori.

Per quanto attiene lo scambio di reciproche informazioni tra le varie imprese ed i lavoratori autonomi, questi dovranno attenersi alle indicazioni di legge con particolare riferimento all'articolo 95 lettera g) del D.Lgs 81/2008.

La viabilità di cantiere verrà mantenuta efficiente a cura dell'impresa che ha causato danni o impedito il transito con depositi o simili.

La pulizia dei servizi assistenziali compete all'impresa principale.

L'uso dell'impianto elettrico di cantiere potrà essere concesso a cura dell'impresa principale alle altre imprese ed agli altri lavoratori autonomi. All'impresa principale compete comunque il mantenimento in sicurezza dell'impianto.

Il coordinatore per la sicurezza, congiuntamente all'impresa, redigerà un elaborato da cui risulti la pianificazione temporale dei lavori (diagramma di Gantt), che dipende dall'organizzazione dell'impresa e dalle scelte del committente. Particolare attenzione dovrà porsi ai periodi in cui impresa o altri lavoratori autonomi interagiscono, dato che spesso questi ultimi non conoscono il cantiere (macchinari, opere provvisorie ecc.) e ignorano le misure di sicurezza in atto.

I lavoratori autonomi e le imprese subappaltanti verranno rese edotte che non potranno rimuovere le opere provvisorie dell'impresa (esempio: non rimuovere le tavole del ponteggio per realizzare basamenti temporanei, non rimuovere le scale di accesso ai ponteggi ecc.).

I lavoratori non autorizzati non manovreranno macchine di cantiere per il cui uso è necessaria la presenza del macchinista specializzato.

Durante la fase di realizzazione dell'impianto elettrico, prima di attivare la corrente verrà dato preavviso a tutte le maestranze presenti in cantiere. Le parti dell'impianto sotto tensione verranno debitamente protette.

In presenza di operazioni di saldatura a fiamma, soprattutto se eseguite da personale esterno, il personale addetto si accerterà che tali operazioni non comportino rischi di incendio a danno delle strutture adiacenti.

Gestione dell'emergenza.

In previsione di gravi rischi quali: incendio, esplosioni, crollo, allagamento, deve essere prevista la modalità di intervento. A tal scopo verranno designate le persone che formeranno la squadra di primo intervento. Dette persone verranno opportunamente formate e informate. Esse, in condizioni normali, svolgeranno anche il compito di sorveglianza delle vie di esodo, dei mezzi di spegnimento e del rispetto dei divieti e delle limitazioni, la cui trasgressione può impedire un facile e sicuro intervento.

Formazione del personale in materia di igiene e sicurezza

Ai fini della gestione in sicurezza del cantiere è indispensabile che i datori di lavoro delle imprese appaltatrici e subappaltatrici abbiano attuato nei confronti dei lavoratori subordinati quanto previsto dal D.Lgs 81/2008 e dalle altre leggi e regolamenti vigenti in materia di istituti relazionali di informazione, formazione, addestramento ed istruzione al fine della prevenzione dei rischi lavorativi. L'avvenuto adempimento agli istituti relazionali dovrà essere dimostrato dai vari datori di lavoro che si susseguono in cantiere con consegna al coordinatore in fase di esecuzione di dichiarazione liberatoria.

Sorveglianza sanitaria nei confronti dei lavoratori impegnati nel cantiere

Nei confronti di tutti i lavoratori delle imprese appaltanti e subappaltanti chiamati ad operare nel cantiere, dovrà essere stata accertata l'idoneità fisica mediante visita medica ed accertamenti diagnostici eseguiti a cura di un medico competente.

Gestione dei Dispositivi di Protezione Individuale in cantiere

A tutti i lavoratori dovranno essere obbligatoriamente forniti in dotazione personale tute di lavoro, scarpe di sicurezza, guanti ed elmetti per la protezione del capo. Dovranno essere disponibili in cantiere occhiali, maschere, tappi o cuffie auricolari contro il rumore, cinture di sicurezza, e quant'altro in relazione ad eventuali rischi specifici attinenti la particolarità del lavoro.

Percorsi dei mezzi di soccorso.

Nel caso di infortuni gravi dove sia necessario far intervenire l'ambulanza i percorsi ed i tempi ottimali di intervento sono così stimati e descritti:

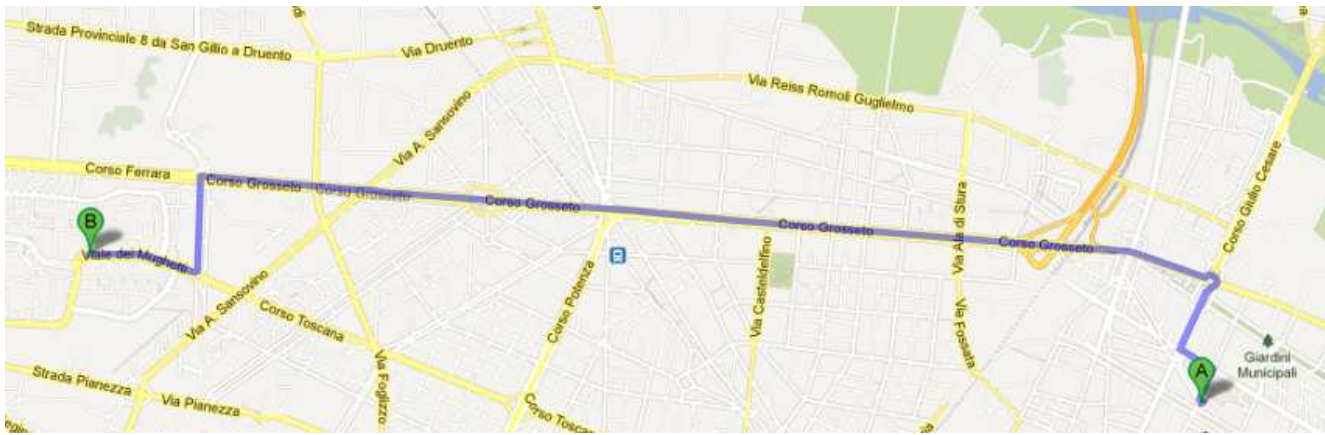

Il tempo di percorrenza è di circa 12 minuti.

I Datori di Lavoro, i Responsabili del Servizio di prevenzione e protezione, i lavoratori incaricati di attuare le misure di Pronto Soccorso, delle imprese esecutrici ed i lavoratori autonomi, dovranno percorrere prima dell'inizio dei lavori, la strada necessaria per raggiungere il più vicino Pronto Soccorso, allo scopo di conoscerlo e seguirlo correttamente in eventuali situazioni di emergenza che si potrebbero venire a creare.

Impianti elettrici.

Prima di attivare la corrente elettrica dovrà essere dato preavviso alle maestranze.

Scavo a sezione ristretta eseguito con mezzi meccanici e/o a mano.

Nessun operaio dovrà operare nel raggio di azione dei mezzi meccanici quando questi ultimi sono in funzione.

Coordinamento generale

Modalità di trasmissione del Piano di Sicurezza e Coordinamento.

Il Committente o il responsabile dei lavori trasmette il piano di sicurezza e di coordinamento a tutte le imprese da lui individuate e operanti nel cantiere; in caso di suddivisione di appalti è possibile trasmetterne solo uno stralcio, contenente, le lavorazioni di interesse dell'appaltatore.

Modalità di trasmissione del Piano Operativo di Sicurezza redatto dalle imprese appaltatrici e suoi contenuti.

Prima dell'inizio dei rispettivi lavori ciascuna impresa esecutrice trasmette il proprio piano operativo di sicurezza al Coordinatore per l'esecuzione.

Modalità di comunicazione di eventuale sub-appalto.

Ai sensi dell'art. 1656 del C.C. e art. 118 D.lgs 163/06, si dovrà richiedere preventivamente al committente l'autorizzazione a lavori in sub-appalto.

Modalità di gestione del Piano di Sicurezza e di Coordinamento e dei Piani Operativi in Cantiere.

Si fa obbligo all'Impresa aggiudicataria appaltatrice di trasmettere il Piano di Sicurezza e Coordinamento alle imprese esecutrici sub-appaltatrici ed ai lavoratori autonomi, prima dell'inizio dei lavori, anche allo scopo di potere correttamente redigere da parte degli stessi, i rispettivi previsti piani operativi.

Qualsiasi situazione che possa venirsi a creare nel cantiere, difforme da quanto previsto nel Piano di Sicurezza e Coordinamento e nei Piani Operativi, dovrà essere tempestivamente comunicata al coordinatore per l'esecuzione dei lavori.

Si fa obbligo a tutte le imprese appaltatrici e sub-appaltatrici dirette o indirette di tenere in cantiere a disposizione dei lavoratori interessati una copia del Piano di Sicurezza e Coordinamento e una copia del Piano Operativo.

Modalità di consultazione dei rappresentanti per la sicurezza delle imprese.

Si fa obbligo a tutte le imprese appaltatrici e sub-appaltatrici dirette o indirette di mettere a disposizione, almeno dieci giorni prima dell'inizio delle lavorazioni, al proprio Rappresentante dei Lavoratori per la Sicurezza sia esso interno all'azienda o a livello territoriale, il presente Piano di Sicurezza e Coordinamento ed il Piano Operativo di Sicurezza.

Qualora il Rappresentante dei Lavoratori lo richieda, il datore di lavoro deve fornire ogni chiarimento in merito ai citati documenti. Qualora il Rappresentante dei Lavoratori formuli delle proposte o delle riserve circa i contenuti dei citati documenti, questi dovranno essere tempestivamente trasmessi al coordinatore per l'esecuzione che dovrà provvedere nel merito.

Di tale atto verrà richiesta documentazione dimostrativa alle imprese da parte del coordinatore per l'esecuzione.

Modalità di organizzazione dei rapporti tra le imprese ed il coordinatore per l'esecuzione.

Si fa obbligo a tutte le imprese appaltatrici e sub-appaltatrici dirette o indirette, ivi compresi i lavoratori autonomi, di comunicare al coordinatore per l'esecuzione la data di inizio delle proprie lavorazioni con almeno 48 ore di anticipo (la comunicazione deve avvenire per iscritto anche via fax).

Modalità di organizzazione tra i datori di lavoro, ivi compresi i lavoratori autonomi, della cooperazione e del coordinamento delle attività nonché della reciproca informazione.

Per quanto attiene l'utilizzazione collettiva di impianti (apparecchi di sollevamento, impianti elettrici, ecc.), infrastrutture (quali servizi igienico assistenziali, opere di viabilità, ecc.), mezzi logistici (quali opere provvisorie macchine, ecc.), e mezzi di protezione collettiva, le imprese ed i lavoratori autonomi dovranno attenersi alle indicazioni sottoesposte.

Si fa obbligo a tutte le imprese appaltatrici e sub-appaltatrici dirette o indirette, ivi compresi i lavoratori autonomi, di attenersi alle norme di coordinamento e cooperazione indicate nel presente documento.

Durante l'espletamento dei lavori, il coordinatore per l'esecuzione provvederà, qualora lo ritenesse necessario, ad indire delle riunioni di coordinamento tra le varie imprese e i lavoratori autonomi, intese a meglio definire le linee di azione ai fini della salvaguardia della sicurezza e della salute dei lavoratori.

Per quanto attiene lo scambio di reciproche informazioni tra le varie imprese ed i lavoratori autonomi, questi dovranno attenersi alle indicazioni di legge con particolare riferimento all'articolo 95 lettera g) del D.Lgs.81/2008.

Nello specifico, tra le imprese dovrà sussistere una cooperazione circa l'attuazione delle misure di prevenzione e protezione dai rischi incidenti sull'attività lavorativa oggetto dell'appalto; gli interventi di prevenzione e protezione dai rischi cui sono esposti i lavoratori, peraltro indicati nella relazione tecnica di analisi delle fasi di lavoro, dovranno essere coordinati anche tramite informazioni reciproche necessari ad individuare rischi da interferenze tra i lavori delle imprese coinvolte nell'esecuzione delle opere.

Uso comune delle attrezzature

Viabilità di cantiere: si rammenta l'obbligo di provvedere alla manutenzione delle vie di transito (inghiaatura, livellamento superficiale, togliere la neve, eliminare pozzanghere, ecc.), di evitare il deposito di materiali nelle vie di transito, in prossimità di scavi ed in posti che possano ostacolare la normale circolazione e comunque al di fuori delle aree definite, di evitare accatastamenti non conformi alle norme, ed al buon senso, di materiali sfusi o pallettizzati, di evitare la percorrenza delle vie di transito con automezzi in genere, limitandola allo stretto necessario e comunque solo per operazioni di carico e scarico di materiali. Eventuali danneggiamenti alle strutture sopra citate dovranno essere immediatamente rimossi a cura dell'impresa che ha provocato il danno o la cattiva condizione d'uso; in caso di controversia sarà l'impresa appaltatrice principale a dover provvedere al ripristino delle normali condizioni di cantiere.

Apparecchi di sollevamento: (tipo gru, argani, elevatori a cavalletto e a palo, ecc.), gli stessi potranno essere utilizzati dalle altre imprese appaltanti o sub appaltanti previa autorizzazione anche verbale dell'impresa proprietaria (l'autorizzazione può essere concessa solo se vengono rispettati gli standard di sicurezza di legge); il mantenimento delle adeguate condizioni di sicurezza e di manutenzione dei citati impianti compete all'impresa che li detiene salvo accordo raggiunto con gli altri datori di lavoro che li utilizzano. L'uso degli apparecchi di sollevamento è comunque sempre limitato a personale esperto delle imprese o dei lavoratori autonomi.

Impianto elettrico di cantiere: lo stesso potrà essere utilizzato dalle altre imprese appaltanti o sub appaltanti previa autorizzazione anche verbale dell'impresa proprietaria (l'autorizzazione può essere concessa solo se vengono rispettati gli standard di sicurezza di legge); il mantenimento delle adeguate condizioni di sicurezza e di manutenzione dei citato impianto compete all'impresa che li detiene salvo accordo raggiunto con gli altri datori di lavoro che lo utilizzano. Eventuali modifiche dell'impianto o eventuali manutenzioni potranno avvenire solo con l'intervento di personale elettricamente addestrato e nel rispetto delle norme vigenti in materia.

Macchine operatrici, macchine utensili, attrezzi di lavoro: le stesse potranno essere concesse alle altre imprese appaltanti o sub appaltanti previa autorizzazione, anche verbale, dell'impresa proprietaria (l'autorizzazione può essere concessa solo se vengono rispettati gli standard di sicurezza di legge); il mantenimento delle adeguate condizioni di sicurezza e di manutenzione delle macchine e delle attrezzature compete all'impresa che li detiene salvo, accordo raggiunto con gli altri datori di lavoro che le utilizzano. L'uso delle macchine e delle attrezzature citate è tuttavia concesso solo al personale in possesso di adeguata formazione ed addestramento.

Opere provvisorie di vario tipo: (scale semplici e doppie ponti metallici a cavalletti o a tubi e giunti, ponti in legno, ponti a cavalletto o trabattelli, ecc.), le stesse potranno essere utilizzate dalle altre imprese appaltanti o sub appaltanti previa autorizzazione anche verbale dell'impresa proprietaria (l'autorizzazione può essere concessa solo se vengono rispettati gli standard di sicurezza di legge); il mantenimento delle adeguate condizioni di sicurezza e di manutenzione delle citate opere, compete all'impresa che li detiene (salvo accordo raggiunto con gli altri datori di lavoro che lo utilizzano).

Informazioni e segnalazioni: in aggiunta alle informazioni di carattere generale fornite agli addetti ai lavori dalle imprese esecutrici, ulteriori informazioni, riguardanti la sicurezza sul lavoro, dovranno essere fornite secondo necessità mediante scritte, avvisi o segnalazioni convenzionali, il cui significato dovrà essere preventivamente chiarito alle maestranze addette. Le modalità di impiego degli apparecchi di sollevamento, di trasporto ed i segnali prestabiliti per l'esecuzione delle manovre dovranno essere richiamati mediante avvisi chiaramente leggibili. Eventuali punti di particolare pericolo dovranno essere contraddistinti con segnaletica atta a trasmettere messaggi di avvertimento, divieto, prescrizione e salvataggio.

10. Gestione dei mezzi di protezione collettiva

Attrezzature di primo soccorso

Cassetta di pronto soccorso.

L'appaltatore, mette a disposizione delle maestranze in posizione fissa, ben visibile e segnalata, un cassetta di medicazione il cui contenuto è indicato dalla legge. Devono almeno essere presenti i seguenti medicinali: siringhe monouso da 50 ml, garze sterili, lacci emostatici, bende, cerotti vari in carta, cerotti vari bendati, guanti monouso in lattice, guanti sterili, ghiaccio istantaneo, rete elastica contenitiva, forbice, acqua ossigenata, disinfettante. E' utile che sia anche presente il seguente materiale: coperta di lana o coperta termica, termometro, pinza, spugnette detergenti, mascherina per respirazione artificiale, fisiologica in flaconi da 250-500 ml, crema cortisonica, crema o spray per ustioni. L'appaltatore prima dell'inizio dei lavori designa un soggetto, opportunamente formato, avente il compito di prestare il primo soccorso all'fortunato.

Avvisatori acustici

La dimensione del cantiere e le lavorazioni presenti non necessitano di avvisatori acustici

Illuminazione di emergenza

Le operazioni verranno effettuate in locali uffici illuminati, l'impianto elettrico della struttura è comunque dotato di illuminazione di emergenza.

Mezzi estinguenti

Estintori portatili.

In cantiere sono tenuti in efficienza due estintori a polvere il cui posizionamento è indicato dal layout del cantiere. La presenza degli estintori è segnalata da appositi cartelli posti in posizione visibile. La zona circostante agli estintore viene tenuta sgombra da materiali e da attrezzature. Di seguito sono elencati le varie classi di agenti estinguenti utilizzabili in relazione al materiale incendiato.

Classe A. Incendi di materiali solidi combustibili come il legno, la carta, i tessuti, le pelli, la gomma ed i suoi derivati, i rifiuti e la cui combustione comporta di norma la produzione di braci ed il cui spegnimento presenta particolari difficoltà.

Agenti estinguenti: ACQUA con un effetto BUONO, SCHIUMA con un effetto BUONO, POLVERE con un effetto MEDIOCRE e CO2 con un effetto SCARSO.

Classe B. Incendi di liquidi infiammabili per il cui spegnimento è necessario un effetto di copertura e soffocamento, come alcoli, solventi, oli minerali, grassi, eteri, benzine, ecc.

Agenti estinguenti: ACQUA con un effetto MEDIOCRE, SCHIUMA con un effetto BUONO, POLVERE con un effetto BUONO e CO2 con un effetto MEDIOCRE.

Classe C. Incendi di gas infiammabili quali metano, idrogeno acetilene, ecc.

Agenti estinguenti: ACQUA con un effetto MEDIOCRE, SCHIUMA con un effetto INADATTO, POLVERE con un effetto BUONO e CO2 con un effetto MEDIOCRE.

Classe D. Incendi di materiali metallici

Classe E. Incendi di apparecchiature elettriche, trasformatori, interruttori, quadri, motori ed apparecchiature elettriche in genere per il cui spegnimento sono necessari agenti elettricamente non conduttivi.

Agenti estinguenti: ACQUA con un effetto INADATTO, SCHIUMA con un effetto INADATTO, POLVERE con un effetto BUONO e CO2 con un effetto BUONO.

11. Segnaletica di sicurezza

All'ingresso del cantiere:

- cartello indicante il divieto di ingresso ai non addetti ai lavori
- cartello con divieto di avvicinarsi ai mezzi d'opera
- cartello indicante l'uso dei dispositivi di protezione (casco, tute ecc.)

Sull'accesso carraio:

- cartello di pericolo generico con l'indicazione di procedere adagio
- cartello indicante la velocità massima in cantiere di 15 km/h
- cartello dei carichi sospesi (da posizionarsi inoltre in vicinanza della gru, dei montacarichi ecc.)

Sui mezzi di trasporto:

- cartello di divieto di trasporto di persone

Dove esiste uno specifico rischio:

- cartello di divieto di fumare ed usare fiamme libere in tutti i luoghi in cui può esservi pericolo di incendio ed esplosione
- cartello di divieto di eseguire pulizia e lubrificazioni su organi in movimento
- cartello di divieto di eseguire riparazioni su macchine in movimento
- cartello di divieto di avvicinarsi alle macchine utensili con vestiti svolazzanti
- cartello di divieto di rimozione delle protezioni delle macchine e utensili

Dove è possibile accedere agli impianti elettrici:

- cartello indicante la tensione in esercizio
- cartello indicante la presenza di cavi elettrici
- cartello indicante la presenza di cavi elettrici aerei

Presso gli apparecchi di sollevamento:

- cartello indicante la portata massima dell'apparecchio
- cartello indicante le norme di sicurezza per gli imbragatori
- cartello indicante il codice di segnalazione per la manovra della gru

Presso scavi:

- cartello di divieto di accedere o sostare vicino agli scavi
- cartello di divieto di depositare materiali sui cigli

Presso le strutture igienico assistenziali:

- cartello indicante la potabilità o meno dell'acqua
- cartello indicante la cassetta del pronto soccorso
- cartello riportante le norme di igiene da seguire

Presso i mezzi antincendio:

- cartello indicante la posizione di estintori
- cartello indicante le norme di comportamento in caso di incendio

12. Organizzazione dei servizi di emergenza e pronto soccorso

Norme da seguire in caso di infortuni

Caduta dall'alto.

In presenza di cadute dall'alto viene immediatamente richiesto l'intervento del pronto soccorso. Nel frattempo l'infortunato non viene spostato né tanto meno viene sollevato in posizione eretta. Al più viene sdraiato in posizione antishock.

Tagli agli arti.

In presenza di tagli esterni, la ferita viene pulita e disinfettata utilizzando i prodotti presenti nella cassetta di pronto soccorso. La ferita viene tamponata con garze sterili. Viene richiesto l'intervento del medico o, nei casi più gravi, del pronto soccorso.

Elettrocuzione.

In caso di contatto accidentale con linee elettriche, quando l'infortunato resti a contatto con la tensione ed essa non sia immediatamente disattivabile, è necessario allontanare l'infortunato con un supporto di materiale isolante (tavola di legno, manico di legno ecc.). Se il suolo è bagnato, il soccorritore deve isolarsi da terra utilizzando ad esempio una tavola di legno. Viene verificato che l'infortunato non abbia subito un arresto cardiaco. In caso positivo viene eseguito il massaggio cardiaco da persona informata di tale tecnica. Viene richiesto l'immediato intervento del pronto soccorso.

Bruciature o scottature.

In caso di ustioni o bruciature richiedere l'intervento del pronto soccorso e nel frattempo rimuovere gli indumenti bruciati, purché essi non siano attaccati alla pelle. Avvolgere le ustioni con bende e, se disponibili, con appositi oli antisScottature, evitando di bucare le bolle. Sdraiare l'infortunato in posizione antishock e coprirlo.

Inalazione sostanze chimiche.

In caso di contatto o inalazione di sostanze chimiche, viene richiesto l'intervento di un'ambulanza e l'infortunato è condotto nel più vicino pronto soccorso. Vengono anche reperite le schede tossicologiche del prodotto. Nella fase di primo soccorso vengono seguite le indicazioni ivi riportate. In caso di ingestione viene evitato di provocare il rigurgito se ciò provoca danni all'apparato respiratorio (bronchite chimica).

Radiazioni non ionizzanti (es. ultravioletti da saldatura).

Condurre l'infortunato in ambiente fresco ed aerato ed applicare compresse fredde. Viene richiesto l'intervento medico.

Colpi di calore.

L'infortunato viene disposto in posizione di sicurezza (disteso sul fianco a testa bassa con ginocchio piegato per assicurarne la stabilità) coperto in luogo asciutto e aerato. Viene richiesto l'intervento del pronto soccorso esterno.

Norme generali relative alla evacuazione del cantiere

L'impresa principale e le altre imprese individuano, tra le persone alle sue dipendenze, colui o coloro che sono addetti all'emergenza.

Il layout di cantiere individua le vie di evacuazione che sono tenute sgombre da ostacoli e conducono a luogo sicuro anch'esso individuato dal layout.

Le operazioni di evacuazione sono dirette dal capocantiere che ha anche il compito di avvisare telefonicamente i mezzi di soccorso. I lavoratori sono formati e informati sulle modalità di evacuazione. **L'evacuazione dall'edificio deve rispettare il piano di evacuazione presente nello stesso.**

Procedure di emergenza in caso di inquinamento da agenti chimici

Il rischio è lieve e dovuto alla presenza di vernice anti UV per la protezione della guaina elastomerica. I prodotti saranno conservati in apposito spazio confinato e protetto anche contro eventuali sversamenti.

Procedure da seguire in caso di temporali

In presenza di perturbazioni atmosferiche a carattere temporalesco, le maestranze abbandonano i posti di lavoro su strutture metalliche. In caso di pioggia tutte le lavorazioni all'aperto sono sospese.

Procedure di emergenza in caso di incendio

In presenza di un incendio viene avviata la procedura di emergenza che prevede l'attivazione della squadra interna e la richiesta di intervento dei vigili del fuoco.

La squadra interna verifica la presenza di persone nella zona invasa dal fuoco e/o dal fumo. In caso di riscontro positivo gli addetti, durante l'intervento, fanno uso di apposite tute e respiratori antifumo.

Per lo spegnimento immediato fanno uso di estintori presenti in cantiere.

13. Pianificazione dei lavori

Vedi diagramma allegato

Misure aggiuntive di prevenzione e protezione

Il piano di lavoro non prevede interferenze aggiuntive

14. Interferenze tra le lavorazioni

| LAVORAZIONE | DURATA | INTERFERENZE | RISCHI TRASMESSI E PERDURANTI |
|--|----------------------------|---------------------|--|
| Recinzione con pali di legno o tondini di ferro e rete di plastica arancione | Dal 1° giorno per 1 giorno | | Non ci sono fasi interferenti e rischi che perdurano anche dopo la fine della fase |
| Installazione di box prefabbricati | Dal 2° giorno per 1 giorno | | Non ci sono fasi interferenti e rischi che perdurano anche dopo la fine della fase |
| Impianto elettrico del cantiere edile | Dal 3° giorno per 1 giorno | | Non ci sono fasi interferenti e rischi che perdurano anche dopo la fine della fase |
| Impianto di terra del cantiere edile | Dal 4° giorno per 1 giorno | | Non ci sono fasi interferenti e rischi che perdurano anche dopo la fine della fase |
| Impianto idrico del cantiere | Dal 5° giorno per 1 giorno | | Rischi che perdurano anche dopo la fine della fase: - Seppellimento per crollo delle pareti di scavo: fino alla chiusura dello scavo - Cadute entro lo scavo: fino alla chiusura dello scavo |
| Installazione del ponteggio | Dal 6° giorno per 1 giorno | | Rischi trasmessi nel periodo di interferenza: La sottofase "Installazione" trasmette i seguenti rischi: |

| | | | |
|--|-----------------------------|--|---|
| | | | - Caduta di materiali dall'alto del ponteggio - Crollo o ribaltamento del ponteggio |
| Rimozione infissi esterni | Dal 7° giorno per 9 giorni | | Non ci sono fasi interferenti e rischi che perdurano anche dopo la fine della fase |
| Posa di mascherine | Dal 16° giorno per 5 giorni | | Non ci sono fasi interferenti e rischi che perdurano anche dopo la fine della fase |
| Posa di serramenti esterni completi di vetri | Dal 21° giorno per 8 giorni | | Rischi trasmessi nel periodo di interferenza: La sottofase "Posa dei serramenti" trasmette i seguenti rischi: - Caduta di materiali e attrezzi dall'alto |
| Smontaggio ponteggio in ferro | Dal 29° giorno per 1 giorno | | Rischi trasmessi nel periodo di interferenza: La sottofase "Smontaggio" trasmette i seguenti rischi: - Caduta di materiali dall'alto del ponteggio - Crollo o ribaltamento del ponteggio |
| Rimozione di box prefabbricati | Dal 30° giorno per 1 giorno | | Non ci sono fasi interferenti e rischi che perdurano anche dopo la fine della fase |
| Rimozione della recinzione | Dal 31° giorno per 1 giorno | | Non ci sono fasi interferenti e rischi che perdurano anche dopo la fine della fase |

15. Durata delle lavorazioni e calcolo dell'entità presunta del cantiere

| Fase lavorativa | Dal giorno | Al giorno | Durata gg. | N. GG Lav. | N. uomini | tot uomini |
|--|------------|------------|------------|------------|-----------|------------|
| Recinzione con pali di legno o tondini di ferro e rete di plastica arancione | 06/05/2013 | 07/05/2013 | 1 | 1 | | |
| Installazione di box prefabbricati | 07/05/2013 | 08/05/2013 | 1 | 1 | | |
| Impianto elettrico del cantiere edile | 08/05/2013 | 09/05/2013 | 1 | 1 | | |
| Impianto di terra del cantiere edile | 09/05/2013 | 10/05/2013 | 1 | 1 | | |
| Impianto idrico del cantiere | 10/05/2013 | 11/05/2013 | 1 | 1 | | |
| Installazione del ponteggio | 11/05/2013 | 12/05/2013 | 1 | | | |
| Rimozione infissi esterni | 12/05/2013 | 21/05/2013 | 9 | 6 | | |
| Posa di mascherine | 21/05/2013 | 26/05/2013 | 5 | 4 | | |
| Posa di serramenti esterni completi di vetri | 26/05/2013 | 03/06/2013 | 8 | 5 | | |
| Smontaggio ponteggio in ferro | 03/06/2013 | 04/06/2013 | 1 | 1 | | |
| Rimozione di box prefabbricati | 04/06/2013 | 05/06/2013 | 1 | 1 | | |
| Rimozione della recinzione | 05/06/2013 | 06/06/2013 | 1 | 1 | | |
| | | | | | | |
| | | | | | | |

16. Stima dei costi per la sicurezza

| Num Ord. | Art. di Elenco | Indicazioni dei lavori e delle Somministrazioni e sviluppo delle operazioni | Unità di Misura | Quantità | Prezzo Unitario | Importo EURO |
|----------|-------------------|---|-----------------|----------|-----------------|--------------|
| | | LAVORI | | | | |
| | | CIRCOSCRIZIONE N°5 - PIAZZA MONTALE N°10 | | | | |
| | | APPRESTAMENTI SICUREZZA | | | | |
| 1 | N.P. SIC_6 | . Riunione di coordinamento | cad | 1,00 | 145,63 | 145,63 |
| 2 | 28.A05.E10 005 | RECINZIONE di cantiere realizzata con elementi prefabbricati di rete metallica e montanti tubolari zincati con altezza per lo sviluppo lineare Area di cantiere | | | | |

| Num Ord. | Art. di Elenco | Indicazioni dei lavori e delle Somministrazioni e sviluppo delle operazioni | Unità di Misura | Quantità | Prezzo Unitario | Importo EURO | | | | | | | | | | | | | | | | | | | | | | | | | | | | | | | | | | | | | | | | | | | | | | | | | | | | | | | | | | | | | | | | | | | | | | | | | | | | | | |
|-------------|-------------------|---|--------------------|----------|--------------------|-----------------|----|-------------------|---|----------------|-------|--------|--------|-----|------|----|-------------------|---|----------------|-------|--------|--------|-----|-------------------|---|-------------------|---|----------------|-------|--------|--------|-----|-------------------|---|-------------------|---|----------------|-------|--------|--------|-----|-------------------|---|-------------------|---|----------------|-------|-------|--------|-----|-------------------|---|-------------------|---|----------------|-------|-------|--------|-----|-------------------|---|-------------------|--|-----|-------|-------|--------|-----|-------------------|---|-------------------|--|-----|------|-------|-------|-----|-------------------|---|------|------|-------------------|---|---|
| 3 | 01.P27.N10 005 | 11.80+5.00+5.00 Rete tessuta per ombreggiamento, con i seguenti valori di copertura 0,9 Area di cantiere 21.80*2.00 | m | 21,80 | 25,00 | 545,00 | | | | | | | | | | | | | | | | | | | | | | | | | | | | | | | | | | | | | | | | | | | | | | | | | | | | | | | | | | | | | | | | | | | | | | | | | | | | | | |
| | | | | 21,80 | | | 4 | 01.P25.C40 005 | Lanterna omologata, a luce rossa o gialla, per segnale d'ingombro, alimentata con accumulatore, compreso Per ogni notte per 35 gg 2.00*35 | m ² | 43,60 | 1,43 | 62,35 | | | 5 | N.P. SIC_4 | Nolo di baracca ad uso spogliatoio (per un mese o per frazione di mese) Locale spogliatoio (giorni 35) 2*(4.00*2.00) | cad | 70,00 | 2,46 | 172,20 | | | 6 | 28.A20.H05 005 | ESTINTORE PORTATILE a polvere chimica omologato D.M. 7 gennaio 2005 e UNI EN 3-7, montato a parete con idonea staffa e Estintore a polvere 34A233BC da 6 kg. | m ² | 16,00 | 10,85 | 173,60 | | | 7 | N.P. SIC_3 | Nolo di prefabbricato contenente un wc alla turca, un piatto doccia e lavandino (per ogni mese o frazione di mese) (35 giorni) | cad | 2,00 | 109,51 | 219,02 | | | 8 | N.P. SIC_1 | Nolo di baracca per deposito attrezzature e materiali (fornitura e posa - per un mese o per frazione di mese) Locale spogliatoio (giorni 35) 2*(4.00*2.00) | cad | 2,00 | 15,20 | 30,40 | | | 9 | 01.P23.H25 030 | Cartelli di segnaletica di sicurezza, salvataggio e informazione nelle sottoelecate misure e caratteristiche In alluminio smaltato - cm 50x50 Cartellonistica | m ² | 16,00 | 10,85 | 173,60 | | | 10 | 01.P23.H25 030 | In alluminio smaltato - cm 50x50 Cartellonistica | cad | 10,00 | 12,72 | 127,20 | | | 10 | 01.P25.A40 005 | Nolo di base per castello leggero - al mese ... Per sostituzione serramenti Oltre il primo mese (21 giorni) | cad | 1,00 | 18,79 | 37,58 | cad | 1,00 | | 2,00 | 11 | 01.P25.A35 005 | Nolo di castello leggero di alluminio su ruote, prefabbricato, delle dimensioni di m 1, 00x2, 00, compreso Per m di altezza-al mese Oltre il primo mese (21 giorni) | m |
| 4 | 01.P25.C40 005 | Lanterna omologata, a luce rossa o gialla, per segnale d'ingombro, alimentata con accumulatore, compreso Per ogni notte per 35 gg 2.00*35 | m ² | 43,60 | 1,43 | 62,35 | | | | | | | | | | | | | | | | | | | | | | | | | | | | | | | | | | | | | | | | | | | | | | | | | | | | | | | | | | | | | | | | | | | | | | | | | | | | | | |
| | | | | | | | 5 | N.P. SIC_4 | Nolo di baracca ad uso spogliatoio (per un mese o per frazione di mese) Locale spogliatoio (giorni 35) 2*(4.00*2.00) | cad | 70,00 | 2,46 | 172,20 | | | 6 | 28.A20.H05 005 | ESTINTORE PORTATILE a polvere chimica omologato D.M. 7 gennaio 2005 e UNI EN 3-7, montato a parete con idonea staffa e Estintore a polvere 34A233BC da 6 kg. | m ² | 16,00 | 10,85 | 173,60 | | | 7 | N.P. SIC_3 | Nolo di prefabbricato contenente un wc alla turca, un piatto doccia e lavandino (per ogni mese o frazione di mese) (35 giorni) | cad | 2,00 | 109,51 | 219,02 | | | 8 | N.P. SIC_1 | Nolo di baracca per deposito attrezzature e materiali (fornitura e posa - per un mese o per frazione di mese) Locale spogliatoio (giorni 35) 2*(4.00*2.00) | cad | 2,00 | 15,20 | 30,40 | | | 9 | 01.P23.H25 030 | Cartelli di segnaletica di sicurezza, salvataggio e informazione nelle sottoelecate misure e caratteristiche In alluminio smaltato - cm 50x50 Cartellonistica | m ² | 16,00 | 10,85 | 173,60 | | | 10 | 01.P23.H25 030 | In alluminio smaltato - cm 50x50 Cartellonistica | cad | 10,00 | 12,72 | 127,20 | | | 10 | 01.P25.A40 005 | Nolo di base per castello leggero - al mese ... Per sostituzione serramenti Oltre il primo mese (21 giorni) | cad | 1,00 | 18,79 | 37,58 | cad | 1,00 | | | | | 2,00 | | | 11 | 01.P25.A35 005 | Nolo di castello leggero di alluminio su ruote, prefabbricato, delle dimensioni di m 1, 00x2, 00, compreso Per m di altezza-al mese Oltre il primo mese (21 giorni) | m | 2,00 | | | m |
| 5 | N.P. SIC_4 | Nolo di baracca ad uso spogliatoio (per un mese o per frazione di mese) Locale spogliatoio (giorni 35) 2*(4.00*2.00) | cad | 70,00 | 2,46 | 172,20 | | | | | | | | | | | | | | | | | | | | | | | | | | | | | | | | | | | | | | | | | | | | | | | | | | | | | | | | | | | | | | | | | | | | | | | | | | | | | | |
| | | | | | | | 6 | 28.A20.H05 005 | ESTINTORE PORTATILE a polvere chimica omologato D.M. 7 gennaio 2005 e UNI EN 3-7, montato a parete con idonea staffa e Estintore a polvere 34A233BC da 6 kg. | m ² | 16,00 | 10,85 | 173,60 | | | 7 | N.P. SIC_3 | Nolo di prefabbricato contenente un wc alla turca, un piatto doccia e lavandino (per ogni mese o frazione di mese) (35 giorni) | cad | 2,00 | 109,51 | 219,02 | | | 8 | N.P. SIC_1 | Nolo di baracca per deposito attrezzature e materiali (fornitura e posa - per un mese o per frazione di mese) Locale spogliatoio (giorni 35) 2*(4.00*2.00) | cad | 2,00 | 15,20 | 30,40 | | | 9 | 01.P23.H25 030 | Cartelli di segnaletica di sicurezza, salvataggio e informazione nelle sottoelecate misure e caratteristiche In alluminio smaltato - cm 50x50 Cartellonistica | m ² | 16,00 | 10,85 | 173,60 | | | 10 | 01.P23.H25 030 | In alluminio smaltato - cm 50x50 Cartellonistica | cad | 10,00 | 12,72 | 127,20 | | | 10 | 01.P25.A40 005 | Nolo di base per castello leggero - al mese ... Per sostituzione serramenti Oltre il primo mese (21 giorni) | cad | 1,00 | 18,79 | 37,58 | cad | 1,00 | | | | | 2,00 | | | 11 | 01.P25.A35 005 | Nolo di castello leggero di alluminio su ruote, prefabbricato, delle dimensioni di m 1, 00x2, 00, compreso Per m di altezza-al mese Oltre il primo mese (21 giorni) | m | 2,00 | | | m | 2,00 | | | | | | | | |
| 6 | 28.A20.H05 005 | ESTINTORE PORTATILE a polvere chimica omologato D.M. 7 gennaio 2005 e UNI EN 3-7, montato a parete con idonea staffa e Estintore a polvere 34A233BC da 6 kg. | m ² | 16,00 | 10,85 | 173,60 | | | | | | | | | | | | | | | | | | | | | | | | | | | | | | | | | | | | | | | | | | | | | | | | | | | | | | | | | | | | | | | | | | | | | | | | | | | | | | |
| | | | | | | | 7 | N.P. SIC_3 | Nolo di prefabbricato contenente un wc alla turca, un piatto doccia e lavandino (per ogni mese o frazione di mese) (35 giorni) | cad | 2,00 | 109,51 | 219,02 | | | 8 | N.P. SIC_1 | Nolo di baracca per deposito attrezzature e materiali (fornitura e posa - per un mese o per frazione di mese) Locale spogliatoio (giorni 35) 2*(4.00*2.00) | cad | 2,00 | 15,20 | 30,40 | | | 9 | 01.P23.H25 030 | Cartelli di segnaletica di sicurezza, salvataggio e informazione nelle sottoelecate misure e caratteristiche In alluminio smaltato - cm 50x50 Cartellonistica | m ² | 16,00 | 10,85 | 173,60 | | | 10 | 01.P23.H25 030 | In alluminio smaltato - cm 50x50 Cartellonistica | cad | 10,00 | 12,72 | 127,20 | | | 10 | 01.P25.A40 005 | Nolo di base per castello leggero - al mese ... Per sostituzione serramenti Oltre il primo mese (21 giorni) | cad | 1,00 | 18,79 | 37,58 | cad | 1,00 | | | | | 2,00 | | | 11 | 01.P25.A35 005 | Nolo di castello leggero di alluminio su ruote, prefabbricato, delle dimensioni di m 1, 00x2, 00, compreso Per m di altezza-al mese Oltre il primo mese (21 giorni) | m | 2,00 | | | m | 2,00 | | | | | | | | | | | | | | | | | |
| 7 | N.P. SIC_3 | Nolo di prefabbricato contenente un wc alla turca, un piatto doccia e lavandino (per ogni mese o frazione di mese) (35 giorni) | cad | 2,00 | 109,51 | 219,02 | | | | | | | | | | | | | | | | | | | | | | | | | | | | | | | | | | | | | | | | | | | | | | | | | | | | | | | | | | | | | | | | | | | | | | | | | | | | | | |
| | | | | | | | 8 | N.P. SIC_1 | Nolo di baracca per deposito attrezzature e materiali (fornitura e posa - per un mese o per frazione di mese) Locale spogliatoio (giorni 35) 2*(4.00*2.00) | cad | 2,00 | 15,20 | 30,40 | | | 9 | 01.P23.H25 030 | Cartelli di segnaletica di sicurezza, salvataggio e informazione nelle sottoelecate misure e caratteristiche In alluminio smaltato - cm 50x50 Cartellonistica | m ² | 16,00 | 10,85 | 173,60 | | | 10 | 01.P23.H25 030 | In alluminio smaltato - cm 50x50 Cartellonistica | cad | 10,00 | 12,72 | 127,20 | | | 10 | 01.P25.A40 005 | Nolo di base per castello leggero - al mese ... Per sostituzione serramenti Oltre il primo mese (21 giorni) | cad | 1,00 | 18,79 | 37,58 | cad | 1,00 | | | | | 2,00 | | | 11 | 01.P25.A35 005 | Nolo di castello leggero di alluminio su ruote, prefabbricato, delle dimensioni di m 1, 00x2, 00, compreso Per m di altezza-al mese Oltre il primo mese (21 giorni) | m | 2,00 | | | m | 2,00 | | | | | | | | | | | | | | | | | | | | | | | | | | |
| 8 | N.P. SIC_1 | Nolo di baracca per deposito attrezzature e materiali (fornitura e posa - per un mese o per frazione di mese) Locale spogliatoio (giorni 35) 2*(4.00*2.00) | cad | 2,00 | 15,20 | 30,40 | | | | | | | | | | | | | | | | | | | | | | | | | | | | | | | | | | | | | | | | | | | | | | | | | | | | | | | | | | | | | | | | | | | | | | | | | | | | | | |
| | | | | | | | 9 | 01.P23.H25 030 | Cartelli di segnaletica di sicurezza, salvataggio e informazione nelle sottoelecate misure e caratteristiche In alluminio smaltato - cm 50x50 Cartellonistica | m ² | 16,00 | 10,85 | 173,60 | | | 10 | 01.P23.H25 030 | In alluminio smaltato - cm 50x50 Cartellonistica | cad | 10,00 | 12,72 | 127,20 | | | 10 | 01.P25.A40 005 | Nolo di base per castello leggero - al mese ... Per sostituzione serramenti Oltre il primo mese (21 giorni) | cad | 1,00 | 18,79 | 37,58 | cad | 1,00 | | | | | 2,00 | | | 11 | 01.P25.A35 005 | Nolo di castello leggero di alluminio su ruote, prefabbricato, delle dimensioni di m 1, 00x2, 00, compreso Per m di altezza-al mese Oltre il primo mese (21 giorni) | m | 2,00 | | | m | 2,00 | | | | | | | | | | | | | | | | | | | | | | | | | | | | | | | | | | | |
| 9 | 01.P23.H25 030 | Cartelli di segnaletica di sicurezza, salvataggio e informazione nelle sottoelecate misure e caratteristiche In alluminio smaltato - cm 50x50 Cartellonistica | m ² | 16,00 | 10,85 | 173,60 | | | | | | | | | | | | | | | | | | | | | | | | | | | | | | | | | | | | | | | | | | | | | | | | | | | | | | | | | | | | | | | | | | | | | | | | | | | | | | |
| | | | | | | | 10 | 01.P23.H25 030 | In alluminio smaltato - cm 50x50 Cartellonistica | cad | 10,00 | 12,72 | 127,20 | | | 10 | 01.P25.A40 005 | Nolo di base per castello leggero - al mese ... Per sostituzione serramenti Oltre il primo mese (21 giorni) | cad | 1,00 | 18,79 | 37,58 | cad | 1,00 | | | | | 2,00 | | | 11 | 01.P25.A35 005 | Nolo di castello leggero di alluminio su ruote, prefabbricato, delle dimensioni di m 1, 00x2, 00, compreso Per m di altezza-al mese Oltre il primo mese (21 giorni) | m | 2,00 | | | m | 2,00 | | | | | | | | | | | | | | | | | | | | | | | | | | | | | | | | | | | | | | | | | | | | |
| 10 | 01.P23.H25 030 | In alluminio smaltato - cm 50x50 Cartellonistica | cad | 10,00 | 12,72 | 127,20 | | | | | | | | | | | | | | | | | | | | | | | | | | | | | | | | | | | | | | | | | | | | | | | | | | | | | | | | | | | | | | | | | | | | | | | | | | | | | | |
| | | | | | | | 10 | 01.P25.A40 005 | Nolo di base per castello leggero - al mese ... Per sostituzione serramenti Oltre il primo mese (21 giorni) | cad | 1,00 | 18,79 | 37,58 | cad | 1,00 | | | | | 2,00 | | | 11 | 01.P25.A35 005 | Nolo di castello leggero di alluminio su ruote, prefabbricato, delle dimensioni di m 1, 00x2, 00, compreso Per m di altezza-al mese Oltre il primo mese (21 giorni) | m | 2,00 | | | m | 2,00 | | | | | | | | | | | | | | | | | | | | | | | | | | | | | | | | | | | | | | | | | | | | | | | | | | | | | |
| 10 | 01.P25.A40 005 | Nolo di base per castello leggero - al mese ... Per sostituzione serramenti Oltre il primo mese (21 giorni) | cad | 1,00 | 18,79 | 37,58 | | | | | | | | | | | | | | | | | | | | | | | | | | | | | | | | | | | | | | | | | | | | | | | | | | | | | | | | | | | | | | | | | | | | | | | | | | | | | | |
| | | | cad | 1,00 | | | | | | | | | | | | | | | | | | | | | | | | | | | | | | | | | | | | | | | | | | | | | | | | | | | | | | | | | | | | | | | | | | | | | | | | | | | | | | | | |
| | | | | 2,00 | | | | | | | | | | | | | | | | | | | | | | | | | | | | | | | | | | | | | | | | | | | | | | | | | | | | | | | | | | | | | | | | | | | | | | | | | | | | | | | | |
| 11 | 01.P25.A35 005 | Nolo di castello leggero di alluminio su ruote, prefabbricato, delle dimensioni di m 1, 00x2, 00, compreso Per m di altezza-al mese Oltre il primo mese (21 giorni) | m | 2,00 | | | | | | | | | | | | | | | | | | | | | | | | | | | | | | | | | | | | | | | | | | | | | | | | | | | | | | | | | | | | | | | | | | | | | | | | | | | | | | | | |
| | | | m | 2,00 | | | | | | | | | | | | | | | | | | | | | | | | | | | | | | | | | | | | | | | | | | | | | | | | | | | | | | | | | | | | | | | | | | | | | | | | | | | | | | | | |

| Num Ord. | Art. di Elenco | Indicazioni dei lavori e delle Somministrazioni e sviluppo delle operazioni | Unità di Misura | Quantità | Prezzo Unitario | Importo EURO |
|-------------|-------------------|---|--------------------|----------|--------------------|-----------------|
| | | | | 4,00 | 8,13 | 32,52 |
| | | TOTALE LAVORI | | | | 1.719,10 |

17. Considerazioni aggiuntive

Competenze ai fini della sicurezza.

Il direttore dei lavori ha l'alta sorveglianza dei lavori ed a lui compete la verifica della rispondenza dell'opera al progetto e alla normativa urbanistica.

L'impresa è responsabile dell'applicazione delle norme di legge in materia di sicurezza nonché dell'applicazione del presente Piano di Sicurezza e Coordinamento.

Il committente, ai fini della sicurezza, è responsabile ai sensi dell'art. 90 del D.Lgs 81/2008

Al coordinatore in fase di esecuzione competono gli obblighi di cui all'art. 92 del D. Lgs. citato.

L'appaltatore, che ha l'obbligo di predisporre il POS (Piano Operativo di Sicurezza), dovrà in accordo con il Coordinatore della Sicurezza in fase esecutiva e il Direttore dei Lavori, redigere il cronoprogramma in relazione alle scelte operative ed organizzative che restano autonome dell'appaltatore.

Il cronoprogramma dovrà contenere le fasi principali di lavoro, le sottofasi, inizio e fine di ogni singola lavorazione e indicare le sovrapposizioni.

Con l'inizio dei lavori il crono programma dovrà essere trasmesso a cura dell'appaltatore al CSE ed al Direttore dei Lavori.

Ogni qualvolta, per ragioni proprie organizzative, vengano variate le lavorazioni e/o le tempistiche deve essere immediatamente avvisato il CSE e il Direttore dei lavori con comunicazione scritta, prima del loro inizio.

18. Indice delle schede

Elenco delle Lavorazioni

Impianto elettrico del cantiere edile
 Impianto di terra del cantiere edile
 Installazione di box prefabbricati
 Installazione del ponteggio
 Recinzione con pali di legno o tondini di ferro e rete di plastica arancione
 Smontaggio ponteggio in ferro
 Rimozione di box prefabbricati
 Rimozione della recinzione
 Impianto elettrico del cantiere edile
 Impianto idrico del cantiere
 Rimozione infissi esterni
 Posa di mascherine
 Posa di serramenti esterni completi di vetri
 Posa di vetri in esterno ad altezza maggiore di 3 mt

Elenco degli apprestamenti

Ponteggio metallico a tubi giunti

Elenco delle attrezzature

Avvitatore a batterie
 Badile
 Carriola
 Cazzuola
 Martello demolitore elettrico
 Martello manuale
 Piccone manuale
 Pistola sparachiodi
 Saldatrice per polietilene
 Scala doppia

Scala semplice portatile
Sega circolare a disco o a nastro
Trapano elettrico
Utensili manuali per lavori elettrici
Utensili manuali vari

Elenco dei macchinari

Autocarro
Autogrù
Escavatore
Gru a torre senza cabina
Piattaforma aerea su autocarro

Elenco delle sostanze

Sigillante siliconico

Elenco dei DPI

Cintura di sicurezza
Guanti antitaglio in pelle
Guanti antivibrazioni
Guanti dielettrici
Guanti in gomma antiacidi e solventi
Maschera monouso per polveri e fumi
Scarpe isolanti

Indice degli argomenti

| | |
|--|----|
| 1. Introduzione | 2 |
| 2. Identificazione e descrizione dell'opera | 3 |
| Ubicazione del cantiere | 3 |
| Descrizione sintetica dell'opera | 3 |
| Layout del cantiere | 3 |
| 3. Anagrafica di cantiere | 4 |
| Committente | 4 |
| Responsabile dei lavori | 4 |
| Coordinatore in fase di progettazione | 4 |
| Coordinatore in fase di esecuzione | 4 |
| Progettisti..... | 4 |
| Direzione lavori..... | 4 |
| Imprese..... | 4 |
| Lavoratori autonomi..... | 4 |
| 4. Documentazione da tenere in cantiere | 5 |
| Telefoni di emergenza | 5 |
| 5. Area del cantiere | 6 |
| Caratteristiche dell'area di cantiere | 6 |
| Contesto ambientale..... | 6 |
| Rischi esterni all'area di cantiere | 6 |
| Rischi trasmessi all'area circostante | 6 |
| 6. Organizzazione del cantiere | 7 |
| Modalità per le recinzioni, gli accessi e le segnalazioni | 7 |
| Servizi igienico-assistenziali | 7 |
| Viabilità principale di cantiere | 7 |
| Viabilità esterna al cantiere | 7 |
| Impianti di illuminazione | 8 |
| Impianti di terra e di protezione | 8 |
| Modalità di accesso dei mezzi di fornitura dei materiali | 8 |
| Dislocazione degli impianti di cantiere | 8 |
| Dislocazione delle zone di carico e scarico..... | 8 |
| Dislocazione delle zone di deposito | 8 |
| Gestione dei rifiuti in cantiere | 9 |
| 7. Informazioni di carattere generale | 10 |
| Misure di protezione contro i rischi provenienti dall'ambiente esterno..... | 10 |
| Misure di protezione connesse alla presenza di linee aeree o interrate | 10 |
| Misure generali di protezione contro il rischio di caduta dall'alto | 10 |

| | |
|--|----|
| Misure di sicurezza contro i rischi di incendio o esplosione | 10 |
| Misure di protezione contro gli sbalzi eccessivi di temperatura | 10 |
| Informazioni generali in relazione agli eventi atmosferici..... | 10 |
| Sorveglianza sanitaria | 10 |
| Scala di valutazione dei rischi adottata | 11 |
| 8. Schede delle lavorazioni e relative analisi dei rischi..... | 12 |
| 9. Cooperazione, informazione e coordinamento | 38 |
| Coordinamento generale..... | 40 |
| Uso comune delle attrezzature..... | 41 |
| 10. Gestione dei mezzi di protezione collettiva..... | 42 |
| Attrezzature di primo soccorso..... | 42 |
| Avvisatori acustici..... | 42 |
| Illuminazione di emergenza..... | 42 |
| Mezzi estinguenti..... | 42 |
| 11. Segnaletica di sicurezza | 42 |
| 12. Organizzazione dei servizi di emergenza e pronto soccorso | 43 |
| Norme da seguire in caso di infortuni..... | 43 |
| Norme generali relative alla evacuazione del cantiere..... | 44 |
| Procedure di emergenza in caso di inquinamento da agenti chimici | 44 |
| Procedure da seguire in caso di temporali | 44 |
| Procedure di emergenza in caso di incendio | 44 |
| 13. Pianificazione dei lavori | 44 |
| Misure aggiuntive di prevenzione e protezione | 44 |
| 14. Interferenze tra le lavorazioni..... | 44 |
| 15. Durata delle lavorazioni e calcolo dell'entità presunta del cantiere | 45 |
| 16. Stima dei costi per la sicurezza | 45 |
| 17. Considerazioni aggiuntive..... | 47 |
| 18. Indice delle schede | 47 |